大清光緒十六年

申報

第六千二百三十號

七月初九日

外埠售報處

北京前門外廊房頭條胡同申昌○天津紫竹林沈竹君○保定全泰盛○營口義順西當東老福興局○烟臺韓德森醫院隔壁劉心平○南京城南東牌樓申昌○武昌糧道街德興○漢口江海關道署前申昌○九江乾昌太古晉○廬州府全泰盛○安慶江友竣森昌○揚州灣子街劉承恕報房多子街申昌○江西乾昌全泰盛鉅昌祥森昌福興潤○吉安府全泰盛○蘇州閶門內皐橋東繪林堂顏料店內炳華室○杭州保佑坊大街申昌○福州南臺復利洋行○嘉興北門大街孩兒橋申昌○廈門世六嶠博聞書院○汕頭全泰盛○寧波江北岸李姓記和泰○溫州五馬街中正和○廣東省西門十八鋪中約申昌○香港文武廟直街文裕堂書坊○陝西務本新報館○四川重慶湖南長沙濟江胡萬昌○山東濟南府布政使街老福興○廣西湖南森昌○其餘外埠信局及京報房代售

告白刊例　第一日每字取洋五釐第二日至第七日每日按字取洋三釐第八日起按日每字取洋二釐半結算字數先以五十字之處爲率多則以十字遞加

凡有新聞及詩古文詞論說等交本館應刊牘門鈔前者側不取分文惟原稿無論刊與不刊概不檢還此啓

上海另售每張取錢十文　外埠則照遠近酌加寄費　西歷一千八百九十年八月廿四日禮拜　今日另出附張不取分文

勸募順直山左急賑啓

順直山左洪水爲災自四月迄今一片汪洋數千里盡成澤國災民遍地轉徙死亡男女屍骸蔽江而下其幸而不死者當此炎歲似火也日[illegible]氣薰蒸易于昏暈加以飢腸轆轆全無粗糲下咽有不覩息難延漸將告斃者乎伏念本館勸辦賑捐而後江浙福建諸省其蒙大君子慷慨輸金今茲畿輔嚴疆齊魯名境遭茲顛沛何忍不復解囊特肅短箋附陳苦狀如肯玉成美事互欵慨施則作善降祥福報可操左券已

申報館協賑所同人拜手

賑物求售

本館開辦賑捐以來蒙海內諸同仁捐助各種貴物早已製成彩票售完矣茲又承陸續助下七俠五義卅部每部一元二角綠在五十部每部六角吳都法乘一部石印小耕石齋畫譜廿部痠痧草六十本每本洋八分倭刻和漢三才繪圖一部感應錄要廿本每本一角明聖經廿本每本五分和合大堂福一軸象牙柄冬青扇一柄金兔痴先生行書墨蘭扇面十張每張三角浦麗生書畫扇頭十二頁每頁二角白玉墜一枚象牙朝版一方未及編入彩物之中是以另行求售諸君子有情殷匡救者請臨本館選購庶幾裒成集腋飢民得早慶來蘇乎

申報館協賑所啓

讀西說釋疑再質所疑

又曰按諸行星繞日其軌道皆非平圓而爲橢圓云云則可信橢圓爲實象易曰象也者像也釋文曰擬也是象原非實迹聖人言天具有深意故書曰歷象日月星辰易傳曰在天成象蓋擬諸形容象其物宜成如是象耳曰極曰道曰樞曰機曰軸曰輪皆假象以明天行後世術家不明此意每執假象爲實夫成象不同成形見乃謂之象可見者猶不可遂信爲實況橢圓之象人孰登天而見之又烏得信爲實乎夫自古言天皆曰圓惟陸績造渾象形如鳥卵則天似爲長圓形王蕃作渾天說恐人誤會益以圓如彈丸句以申足之西人乃剿其說以爲獨得夫諸曜之動皆順大氣而氣生於理動生於靜規之圓也其內至中故其外乎圓大理之靜也無不中故天氣之動也無不圓陰陽之氣行健而順無主不復如環無端乃氣之自然故風之旋也水之渦也無不圓者天之氣如是也此闔闢往來之所以變通不窮也橢則偏而不中其行必不能健而順大無此理亦無此氣也天體渾圓其氣之動豈能橢圓日體亦渾圓繞日之軌豈能橢圓西說以數力爲言不解日之攝地何故一面近一面遠而又橢便有周天之行且五星遠近又各不同皆有行度故僕有甘體攝圓吸力四面不同之疑蓋求其橢圓之理不得而云然非眞疑其然也許氏宗彥太陽行度解曾以渾圓度之理駁之詳謂若以黃道爲本天則惟中距時與赤道耳而二至時距赤道有內外聯其上下兩半周之距必不能爲渾圓象而較大於赤道新法所設橢圓大是已又謂日天爲大圓之氣所攝其卑於大圓之度四面皆等無忽升忽降之理渾圓之黃道必測視乃有高卑非其實體新說改爲地繞日尤不近理管窺子既信爲實象則須指明何以必爲橢圓及其長徑每歲東行之理乃可自信使人共信今但顢頇其詞歸之造物自然之妙又讚其理甚微問其妙與微之所以然則亦不言不過曰惟用其法推算始能密合而已姑不論其法久用未必無不合也卽倖能合亦數之當然耳豈理之所以然乎若推算能合卽可信爲實有其象則竊諸輪之說亦何嘗不合亦可信爲實象矣何又指爲僞象乎舊說謂黃道心卽地心日天與黃道不同心新說又謂地行黃道以日爲心而不在中日過宮今仍以黃道度算而地行之黃道已非舊說日行之黃道矣果皆實象豈容人意移改蓋太空無際所謂某道某心本無實象可指但取推步便捷不妨隨意顚倒設象足見不可認眞也又曰惟信橢圓爲實象云云絶無關於冬夏橢圓之說并無實據不過因盈縮而起盈縮則因高卑而起高卑則仍因冬夏而起夫天以北極爲上南爲下赤道上近北極爲高下近南極爲卑此天地定位也日道發南其影彌長日道斂北其景彌短此陰陽常理也日行本寓無盈縮而冬夏實似有疾遲故堯典言敬致而日分永短周禮言致日而時敍冬夏古書簡渾未詳言其理而北齊以來則皆以測景爲致日之準二至爲盈縮起算之端焉高卑之說出於西方謂日天不以地爲心夏至前後日在本天之高半故去黃道近而離地遠則見其度小而視行遲冬至前後日在本天之卑半則反是又謂二點有周天之行不專在二至立說以來二點適當冬夏於理於象尚合果如其說眞有行度行至二分猶可若高點當冬卑點當夏明明日行赤道下而曰高明明行赤道上而曰卑上下定位發斂常理皆不合矣此猶可諉爲言理空談也高點距地遠行度當遲而赤道下視象實似卑近卑點距地近行度當疾而赤道上視象實似高遠既曰視行則不能實較遠近舉竟行疾乎遲乎測景愈卑愈長亦愈南愈長愈高愈短亦愈北愈短二點當二至則長短一律離二至已將參差若二點冬夏互易長短亦難測量種種矛盾果如其說何以爲起算之端乎西人每以實測傲中法謂虛理不足憑獨此二點屬天之行亦無實測何復欲以虛理武斷譏中法而自蹈之豈中法虛理不足憑西法虛理則足憑耶天遠人邇豈能鍥舟求劍黃赤大距日輪半徑古今皆有變更論者謂二差出常理外非法所能駁是西人之數亦有窮時古西土測最高在申宮五度餘至今仍相距不遠既無實測而斷以虛理二點周天理實多難通安知不亦同二差出常理外只在二至前後東行而復西轉乎謂二點不專在二至猶可謂其絶無關於冬夏二千年來固未離冬夏也周天不過想當然耳詎可臆決其必然哉況冬疾夏遲之理亦未必果如西說由於視行日高固度似小而夏至黃道亦高其度亦當似小豈能日行一度在黃道不能占一度日卑固度似大而冬至黃道亦卑其度亦當似大豈能日行一度在黃道占一度有餘且黃道在星天不論何處總高於日天日天度視象總似大於星天不在高卑也況日之度數實無所謂視行日之所在孰能見星天度數若以月與中星測之日行高月豈必亦行高日行卑月豈必亦行卑設高卑相反以月之視行測日之行能必如西說乎中星距日冬夏自有定數以中星測日之行豈有視行疾遲乎由是觀之日度大小之說亦西人求盈縮之理不得而漫爲之辭耳恐所以盈縮之理尙不在此也

九天雨露

○兵部爲咨行事，盛京復州城守尉出缺例應由宗室頭等侍衛人員揀選請補相應咨行侍衛處於鑲黃正黃正白三旗宗室頭等侍衛中各保送一二員開具履歷即日送部以憑訂期會揀○御前侍衛正藍滿副都統左驍尙隊導操希副都統剛阿以祖墓被雨水沖刷應即修理援案借支銀兩等情咨報神機營總理營務處照案

稟堂備支銀三百兩由專摽月支口分內按月酌扣以清欵目核與本管官員因事借支銀兩咸案相符應俟批准後移付支發處在存公項下照數借支全按月扣還若干由堂憲酌定旋奉慶國批示着准借給即由該員月支專操口分中按月扣還銀二兩

○吏部為批示事據分發行走內閣中書王緒祖呈稱山東諸城縣人由已揀舉入遵新海防例報捐內閣中書雙畢月分發行走取具同鄉京官印結呈請驗看分發並呈驗執照到部徵該員於五月十八日呈請揀選本部於二十四日遊堂其捐案於五月十九日經戶部核准給照核計係比未棟選過堂之先繼由末揀舉人報捐俟補銀兩戶部核准後再行列入驗看

○六月二十八日恭逢 皇上萬壽辰刻 大駕出德昌門西苑門進西華門隆宗門[illegible]少坐辰初二刻升乾清宮受賀畢仍由舊路還南海辰正三刻至純一齋率王大臣入座聽戲執事各項人員均穿花衣預備

○造辦處司員帶役恭製萬壽仙山一座八仙一堂入西苑門排設海內此山高逾七八見長約丈許斑爛凹凸怪石崆峨俱用綫紙木植製成誠如一幅好畫圖也

○兵部爲知照事武選司案呈現有江南溧陽營都司一缺應歸部選狀意應以漢侍衛擬選查有郭鍾秀現年三十八歲雲南盧州人由庚辰科武進士漢三等侍衛行走四年期滿經王大臣驗看奉 旨以都司用欽此應將該員選補此缺相應知照侍衛處傳知該員於大月二十五日晨赴天安門外朝房預備挈簽勿悞

○駐藏大臣長壽伯星便奏稱西藏達賴喇嘛逝由亦不喇山移居洛嶺改桑額韋廟宇經臣飭派漢番官弁前往照料港途會俗項禮權呼現已職廟等情恣足見我 朝保護緇徙之至意也

○雨水為災房屋坍倒巡視五城侍御商擬定章凡五城地面遇有壓斃人口者一經報案立由指揮詣驗訊無別情將屍親帶城取結備案每人給予錢三兩稍資掩埋之費不准胥役人等需索蘧眷加等重懲

○六月二十六日 皇上率文大臣一純一齋聽戲南府優伶演唱富貴長春蟠桃會百壽圖水晶宮金山寺等戲至申正始散

○西四牌樓石老娘胡同洋藥局打雜夫胡某潔州人積有銀二兩大雨後告假回家掌櫃香贈以制錢一串作為川資甫出阜成門行至下關見前面駱駝上遺下一包鏘然有聲即側身拾之而走後一人謂此銀須平分否則決不千休胡鍋佈包頗重約有二十餘兩喜謂乙曰可乙謂事不宜遲若失主找來即不便矣胡遂打開行李將包內銀二兩錢一千付乙乙快快而去行數里知無人來找拆開視之見包內皆石已知被騙喪氣而回

皖南考信

○安徽學憲鑛稱奄文宗今春按臨皖北各府州縣舉行科試除安廬兩屬未及考試外餘俱一律考竣遂於五月下浣秉節回轅此已列報叕恭文宗行文皖南甯國府諏吉於本月二十日自太平府節署起馬按臨甯國事畢接試廣德池州徽州及安廬等屬去尺所量眞才自出濟濟多士有不爭自濯磨以邀宗工之賞識哉

太守履新

○調署太平府本任甯國府吳蓮雪太守交卸甯國府篆後因病請假在郡調理茲已漸就康強銷假赴任當去甯時父老攀轅臥轍遮道挽留依依不捨數聞太守已蒞太郡諏吉於初五日接篆春太守岫交卸郡篆後擬晉省一行再回徽州府本任云

褚塔秋光

○蕪湖關口分司一缺官阜諏薄素等菀懸埠任恩福庚少尹麟乃正紅旗人到任數載廉介自待本月初二日因病出缺宦囊如洗無以為殮且尙有七旬餘之太夫人在署伶仃無依關道憲放端甫觀察聞而惻然贍以數十金體備棺衾並允向僚屬設法勸募俾得集曉咸袠小扶櫬回旗之費在生者固當衡往在死者能無結草

○辦理蕪湖電報局冀佐臣大令急病逝世已紀報蟠茲悉於本月初圖日在局開吊地方文武各官自販端甫觀察以下均往吊奠盡樞仍停局後緩期發鄭所遺電報局差經督辦盛杏蓀觀察委滬局差委之王君前來接辦不日抵蕪聞王君亦係孝廉出身於電務為老斲輪手云

○蕪湖道憲端甫觀察為二公子聘定往京某姓之女祭予擇吉今秋完娶觀察夫人及長公子特於本月初八日乘輪回京整備一切僚屬中有藉此饋送賀禮者觀察一概璧返亮節高風於此可見

○太平府吳春兩太守新舊交換蕪湖縣王明府特於本月初五日赴鄧孫首誰飽春太守蕈回徽州府本任

○連日天高氣爽炎暑漸消已涼天氣未寒時正好對猩巴屏風消受龍鬚錦獨四鄉新稻咸在刈劉農人辛苦三時至此無不含哺鼓腹大獄籌車之髭惟假違之田日內疊遭暴雨稻役水中未免收咸減色耳

○蕪湖挑脚夫役俗稱籠班遇人家婚喪等事飽肆意糊拾勸索力資種種兒橫情形殊足令人髮指茲經土邑尊訪聞立拘若輩頭目數人當堂懲辦其桀驚之氣一面明定章程出示永禁謂富者需用脚夫復石給錢四百文中等三百貧戶二百路在十里外者准按人加錢一百此外不得再有變索吏不准強自薪拾如敢不遵准受害者遠卽具稟來轅毋稍隱忍此示一出城廂居民咸欣欣相告謂此後百姓又去一切擾之災矣第不識能持之以久否

○初三日清晨暴輪船抵埠江干各媿船蜂兆蟻聚爭先儀載時牙壓局守卡砲艇因虜中有委員由省公旋特先放權候接翳旁覺船忽上舞有一艙載客飛駛而來鳳狂浪驟勢將蘊撞一兵急起撐鐵不竊為未撐實失是墮江初尙冒起待救撫如江心浪險遂與三閭大夫辦砲艇急將舟子拘獲送縣一面飭人打撈未知屍斂何日撈得也

擒獲梟匪

○梟匪巨魁王均恩強劫闖卡截搶官鹽曾在太湖拒捕傷匕官類數十人之多至於逼醺搶繡劫商聚賭種種非狀不勝枚舉設非智勇兼全之將弁斷不能擒舉前縱黃方伯破格懸賞尙未弋獲近繼龍軍門奮力緝捕追襲已皖北地界於六月二十七日始將該犯擒獲於七月初三日由撫標水師飛划營將該犯解赴臬盡嚴訊重辦從此大憝既除不惟鹽務之幸抑且商民之福故日來頒聲載道無不歸美於龍軍門云

盜黨抛贓

○前報六月二十九夜蘇州婁門外外跨塘橋地方盜劫赴甲信船一案其中貨物以各繡莊爲最鉅約討岁元六七百兩之譜前日該盜見貨難變賣將繡包拋在外跨塘村農門首該農等見而駭然即報明地保由地保解赴元和縣中剿已論令各繡庄開明失單認領物件各庄之貨既遭盜劫已不作珠還合浦之想今則楚弓既失而復得趙璧欲碎而終完亦不幸中之幸也揆度情形盜匪匯跡不遠若留心緝捕何難悉獲就擒鋤暴衛民是所賴於爲民上者

四明談屑

○甯波近來時症又見泄瀉聞作急痧亦好有闘見倉猝氣閉適刻即魂歸泉下目瞑口噤多不及救瘍症則淹纏床褥急切未能痊愈醫家兩項頗覺利市三倍

○上月得雨後嫩涼一味恍似新秋不會於熱鬧場中現出清涼世界避暑之臺可以不箸案入秋以來作涼作熱近日陡覺炎熱異常轉似三伏天氣寒暑表升至九十餘度黠吏重邊敵入未至婕好團扇或不因秋捐棄也

○近來到有外來難民百有餘人男女成羣散處西門外高橋一帶該處居民被其騷擾香甚至雞犬為之不安前數日難民屬全西門外張姓家東奔西竄穿戶入房候忽而去去後查檢箱籠果失金銀首飾等物約値洋六百餘元張姓緣縣請追鄞縣徐邑尊郎派頭役會同巡城兵勇前往高橋地方因其人口衆多難以下手只得以計誘頭目二名到縣未知徐邑尊作何究辦也

遼陽雁字

○營口之小米元豆兩宗衆源全恃遼江一帶冬令收聚月前通江一帶發水各糧錢房屯積之貨盡被沖刷漂失豆米百數十萬石醫屬營號寄存之貨該錢理應賠償口前在營議晃結償賠繳通江各錢不少殷實之家恐亦有幾家力不能支者若能免於荒閉則幸矣

○奉天將軍將軍憲陶順直設永禮邑臘借錄一萬兩穗一香石首先解往以資賑濟免致災黎樹腹啼飢一面任省設局勸捐以便源源接濟裕軍憲之好善急公眞不愧萬家生佛也

○奎觀察訓於六月二十九日接驛巡道篆護理之最太守尙任署中一俟擇定公館再行喬遷云

相驗吞烟

⊙英租界四馬路中尙仁里內昌記客棧係紹興人周世昌所開向由茶房喚里口溧水人謝德榮所開雜髮店夥件到棧雜髮剃又兼闗土棧茶房又向謝言土棧內共有五人按月包定雜髮梳辦給洋一元謝允之至本月周另雇同鄉人李小弟任棧薙髮不再與謝店夥件謝夥秦某聞之以昌記棧生達經該店包定豈容擅被李小弟接做立時赶去將李之薙髮傢伙扣住李將情告周以爲薙髮憑人雇喚豈容把持隨令茶房到謝店喚人謝店之夥不知原委貿貿然前去亦欲將薙髮包扣住謝知之人不以爲然遂尋李小弟軋至景福樓茶館邀同業人評理罰李小弟用去烟酒茶資共約四元有零李無力典質衣物始得了事議定嗣後李謝均不做該棧生理聽憑該棧另雇他人此初五日事也及至初六淸晨該棧茶房到萬芳閣茶館底下喚薙髮之某甲前去被謝偵知同妻某氏在該棧門口守候見甲到來謝告以包定生理被李奪去現在尙未定議爾不能奪做甲聞言廢然而返周聞斯事以謝如此被阻事令人永不薙髮卽到謝處理論口角之下經人勸散謝又尋李扭到茶館謂以後爾若欲議棧生理須罰酒五席李不得已允之後商借銀洋再將回同李住法租界小木橋堍回寓後氣忿交加至初七日淸晨購吞洋烟及其妻知覺急送至仁濟醫院請爲救治無效而斃由李侄阿福知照三圖地保將謝德榮拘獲一面赴縣報案上海縣陸邑尊於昨晨十一點鐘臨院驗屍李阿福申訴前因並稱我叔被謝毆打逼令罰酒有冤莫伸以致吞烟尋死務求伸究並稱自願備棺收殮求請免封棧主周世昌亦投案申訴謝德榮把持糾同流氓兇打李請爲懲辦謝德榮供承包該棧生理被李奪去有違同業章程向論口角並未行兇惟棧主周世昌曾到我店毀壞傢伙邑尊命仵作驗明屍身毫無傷痕用銀針從口中探入驗得的係吞烟身死並無別故邑尊離坐親驗無誤准李阿福自行棺殮免封着具領棺切結備查邑尊順道至該棧詳問棧夥及各客均稱祇見伊等口角爭執不知曾否毆打邑尊飭將謝德榮帶回縣署訊辦當驗屍時巡捕頭派包探唐實榮沈金隆及中西捕在塲彈壓甚爲周到云

停棺宜葬

⊙昨日上海西字報云西門外西明公所停有屍棺約一千八百具雖曾堅固難保不臭穢薰烝又虹口西華德路之北有屍棺十餘橫拋地上有係東洋薄板所釘者一經日炙板縫裂開奇臭難聞幾欲嘔惡當此天時不正疫癘盛行偶觸之卽易致疾所望中西官會商設法應葬者葬應遷者遷庶不致釀成瘟疫以致流傳遠近誠盛德事也

榜示棍徒

⊙上海縣陸春江大令蒞任以來首以除惡爲務業已出示嚴禁蟻媒拐匪臺基局賭等項現復查得城廂內外無賴充斥爲害地方因特將惡跡尤著之陶關通等百餘名書明姓名混號標列通衢使若輩見之知所儆懼若再不知悛改定予提懲不貸

縣懲兇鴇

⊙粤婦王氏卽王阿二戳傷同鄉人楊阿恒控經英公堂送縣訊供將楊發堂醫治阿二則交官媒收管現在楊已告痊幫審委員寶明府飭提研訊供稱阿二本係鴇婦一日小的至伊家妓院閒遊竊被持刃戳傷今雖痊愈懇乞究懲阿二供稱小婦人原籍廣東東莞縣現在英界開設妓院楊屢來借錢日前復持刀欵嚇旁人不服將伊砍傷明府以阿二開設倡寮本應嚴辦刃傷狎客尤屬兇頑按例罪應徒流婦女例得收贖今姑從寬宥着鞭背二百下掌頰一百下仍交官媒押候遞解回籍楊亦有不是既已受傷不再科罪遂交楊阿譜保出赶緊回籍不准逗遛夫粤鴇之待幼倡苛虐凶殘竟無人理誰爲民牧鮮有發其罪狀而予以嚴刑者今阿二竟加刃於楊以致控請究辦亦可謂報應昭彰矣孰謂天道或有爽歟

英界公堂瑣案

⊙包探江阿三稟稱虹口西北下海廟義塚棺木暴露者甚多邇日天氣炎烝臭穢不堪聞之最易染疾麥捕頭令傳該圖地保奚坤寶送案請諭令赶緊設法掩埋奚稟稱小的充當上海縣二十七保二圖地保該義塚上素來任人安放棺木設有無力埋葬者每屆冬至節由莊源大槽坊主捐資瘞之捕頭稱願屋工代塞蔡太守諭該係夥日停棺不葬例禁森嚴況逢炎熱之時鬮之勢必致疾今着爾立卽査明如有親屬者舁去掩埋否則商諸莊源大槽坊主赶緊埋入土中插標待認該地保遵諭叩頭而退⊙三百號華捕闞阿三稟稱昨日小的巡至元芳路見朱蘭亭何大發等簸錢爲戲有碍行人驅之不依反作行兇之狀後經吳阿林幫同拘案朱供稱小的見巡捕驅逐簸錢碍路之人其人意欲毆捕爲此幫同拘拿朱何同供稱小的等皆甯波人以縫工餬口安敢毆辱巡捕蔡太守謂姑念手藝中人從寬不究各予交保不得再與華捕爲難⊙開木作之樂錦發訴稱顧兩林來奪去店中斧一柄鋸四把鑷二具追獲交捕送案請訊顧供稱小的係甯波人向業木工樂夥某少欠小的錢數百文向索不還是以取伊器具樂稱店夥有無欠錢之事小的不得而知總之不應擅取小的之物蔡太守判令將顧管押五天器具交樂領去⊙脚拿輪船西人達回四訴稱昨有縫窮婆無端携去房中衣服顯係行竊因將人贓並捕送案張王氏供稱小婦人家在江北籍縫窮度日昨在碼頭有西人將衣托小婦人修補疑此西人亦欲修衣故卽携至岸上蔡太守判發官媒管押七天衣交達回四領去⊙洪瑞生訴稱曾住某客棧因無家丁令茶房楊瑞林同臥房中以供使喚昨日出外被楊將鎖扭開竊去贓單夾被套袖油靴烟槍及尋見已被質錢本思備本贖回不與計較豈知楊反曉曉不休只得交捕送案楊供稱小的在棧中當茶房因有急需向之商借並非行竊尙乞施恩蔡太守判令管押一月

法界公堂瑣案

⊙日前孀婦徐馬氏訴稱逆子桂卿欲將小婦人逐出求提訊究宋二尹問明原委諭令投縣控告昨日該氏仍將桂卿扭入捕房轉送公廨二尹問本委曾令爾赴縣控告爲何復來瀆訴該氏訴稱前日小婦人偶爾發痧桂卿不許醫治且欲攆逐出門是以送請從嚴究辦問爾家在何處桂卿是否親生子答稱小婦人嫁徐係第三娶桂卿爲前妻所生之子本年五月丈夫因病逝世遺下吉祥街善善館飯鋪一切均由桂卿接手二尹詰桂卿曰爾爲何與母控告桂卿雙淚汪汪供稱實因家門不幸之故問何謂家門不幸是否爾母與人有私答稱人子不能言母過又家醜何可外揚二尹一再詰問始供稱母親已將房中衣物搬運出門問爲何爾母發痧爾不准延醫療治答稱母親並未有病復問該氏爾言嫁徐有無憑據答稱曾於光緒十三年十二月十三日在縣備案問桂卿曰家中除飯店外尙有產業否答稱家中有田十四畝父親逝世後費用浩繁不得已將田單押去二尹謂其中情節稍有不符今姑一併還押下期再行究辦⊙烟館趙富寶訴稱有某氏媼挈婦人奚實至家寄宿一宵被捕役王關實將愛實拉去旋令夥錢多福來硬索洋銀一百元聲言如無洋銀卽須送究無可如何祇得呼巡捕至將錢扭案請懲錢供稱小的本在王處爲夥此事由王指使小的不知其詳通事稟稱王係著名流氓前已屢次送懲此次務求重辦宋二尹謂王在縣署當差候査得實情後再行核辦可也備捕頭稱王所犯之案祁繙譯官均知詳細可否押候禮拜二會同核辦二尹允之着將錢暫行管押⊙包探千榮培稟稱前晚有向在某輪船碼頭當小工之潮州人王阿四陳元貢阿大謬阿多陳阿小黃阿松金阿大陳阿陽林阿九周阿大陳阿采十一人羣聚小東門外小屋內賭牌九經某號巡捕査見立卽悉數拘解前來請爲究辦宋二尹問爾等既當工匠終日辛苦晚應安寢爲何在彼賭錢供稱近日因無船到埠所以歇工二尹謂犯賭本應重辦姑念有業之人格外寬宥各責一百板以儆將來小工頭目陳阿六投案訴稱該小工等一日不作工卽一日乏食若受管責恐數日中不能挑負還求大老爺改爲罰錢二尹遂判令各罰英洋二元陳卽代繳二十二元將十一人一併保去⊙包探王榮培稟稱積竊陳火金竊得麻綢兩條對巡捕拘押今特送案請究陳供稱小的出錢三十二文買得此繩備挑擔之用宋二尹曰爾犯竊有案豈容抵賴不承着押候笞責四十板⊙包探李雲發稟稱馮中和每遇輪船到埠必持蔴鋪存餚面佔住地方待客來求讓𧪚索負財前日至海晏輪舟乘閒竊人物件爲此擒案請懲宋二尹曰此種行爲有碍旅客着押候備陞遞回甯波原籍⊙靑浦朱家角人張德成訴稱前日小的

由家附舟來滬至日暉港登岸行經大自鳴鐘前因不識路途同素未識面之滿阿金問訊承馮指示并送至某客棧耽擱將衣包被褥交放棧中馮見小的有膺洋九元小洋數角言恐中人掉換堅囑藏在身邊隨同行至小弄中伊突將小的髮辮扭住攫取洋銀幸巡捕到來將馮拘住當掙紮時喉嚨被伊叉傷宋二尹詰馮曰爾竟能爲此種生意耶究竟曾做過幾次馮供稱小的向爲水果生意今年閔行鎮開小烟館來此不數日不敢攫洋二尹謂見財起意本當嚴辦姑念有業之人格外寬宥着押候笞責三百板遞解至嘉興原籍請地方官管束○王李郁三包探同稟稱黎明時小的見諸琴生身穿夏衣三件湖色女紗衫一件及湖色熟羅套褲足穿京鞋手持千里鏡鵰翎扇新洋刀一柄東張西望欲尋押店因其情節可疑旋向之查問當在身畔搜出押票三十餘紙據云衣衫等物均在英界四馬路周公館內竊來今特送案請究諸伊稱小的向在周公館當家丁於兩月前歇出今已兩日不食矣昨晚潛入竊得各件所有女衫在周老爺之姨太太處竊取宋二尹以其押票甚多着候查核○長豐綢緞莊夥周昌祺訴稱十九號門牌房客爲阿元欠租洋十元二十號楊榮記欠十元二十二號吳成詳欠十四元向索屢約送余請究宋二尹問爾等向操何業如何不付房租馬供稱小的爲玉器生理願於望日拔付兩元月杪再付兩元楊供稱小的有洋兩元當先行交付待月杪再付四元吳供稱小的爲羊行生意承限全月中付四元周稱伊等時時遊約務請究追二尹諭業已限期拔付至期再行核定可也遂着將馬等押俟交保○領袁消長王阿狗前因犯案枷責昨日期滿宋二尹着送縣遞回湖北原籍○范阿世將妻顧氏押在花烟館賣娼取去帶揩洋二十元後既成訟宋二尹諭令范汝漢玉賠繳原洋始得將媳領去昨日漢玉繳到膺洋十二元餘求酌減二尹諭念窮力薄給還兩元以作回蘇之資其餘十洋充入公款

惠藥鳴謝

○養仁善堂自光緒八年夏六月與諸同志創議設立於新閘西首夏施醫藥冬給米屆指於今已逾八年辦有成效今夏仍照舊章自六月初一日至三十日止施醫給藥昨蒙以純陽正氣丸萬應靈丹各一匣見惠拜領之餘謹當遵照代爲分送以揚仁風並誌數語以謝

慈悲爲本

○閩浦夏孝偈堂主人見閩中布施金資裝塑方廣庵羅漢因勸令移洋八元交本館協賑所彙入順直山東振款又率同小阮仲則庚谿二君捐洋兩元湊足十元之數佛法原歸平等何須現丈六之身仁人屢沛宏施當遍拯大千之衆我知百千萬被災黎庶必合十和南而嗥曰南無大慈大悲救苦救難靈感廣濟大菩薩

集義救災

○徐幼甫先生惻憫災戶困苦流離莫可告險勸募維艱特創集義社長生願每願三百六十文現募得善士三十三戶計一百願合洋三十六元止容解災區際此萬難集款而立法圓通俾修德者易於斡旋可謂煞費苦心矣別開生面籌振良圖蓋深恐乎醵之不易而能期其靈且捷者

上海北市絲業會館籌賑公所施善昌謹誌

利物濟人

○謹啓者本埠棋盤街普仁堂五月間以痧氣丸一千瓶囑敝堂代爲施送受惠病黎均稱神效異常莫不同聲感戴近來時疫盛行敝堂正需良藥施濟復蒙以八寶紅靈丹五百瓶痧氣丸五百瓶佳製午時茶一千服惠助而來足見具利人之妙樂存濟世之婆心可謂不愧普仁二字矣拜登之餘感佩靡已請登報牘藉申謝悃

上海六馬路仁濟善堂董事施善昌等謹誌

浙省撫轅抄

○六月廿一日候補同知余顯周稟知藩司委復催蕭山南沙公租差通判延康由清湖厘局專丁來省稟謝札飭留辦○廿二日楊鍾俊稟知厘捐局委王店厘局差稟見叩謝○廿三日蔣星瑞由海鹽厘局專丁來省稟謝札飭留辦

江督轅門抄

○七月初二日縣丞喻榮琛卸署興化安豐司事回稟到○初三日巡檢阮樹棠銷甘泉興化查牙帖差回並稟知丁母憂

四馬路退補氏戒烟局不取藥資限日除根

僕前購森寶局代售退補氏戒烟丸大瓶五角照單如法連服五瓶將十餘年老癮戒除且精神強健飲食培增迄今三年毫無他病回思有癮時受累不堪凡海內有癮者無不欲戒俟親身效驗銘感五中積省烟資全數購藥欲與有志者同登壽域奈經費不敷似難如願爰商退補主人蒙其慨允經辦額設二十號諸君烟癮預先一點鐘到局服藥立刻見效隨到隨吃並不費工每日有癮幾次或先戒一次均可請至上海四馬路中市聚豐園對門本局掛號如遠處有好善者欲行方便遵照原價八折計算以廣流傳原方服法詳明仿帖

竟成氏啓

乙[illegible]

毘陵俗吏

幾將舉瘟官到自稱青天把錢要月臨建巳所自新強盜棍徒一齊杳拒傷事主時有之淪劫重重豈准報定西逆案諱不聞虛懸條教勸八孝官須我作任家丁嗜酒吸烟俱入妙定結識紳訂宗盟關說曲從無分曉更兼工房姓氏高包攬制勝見成效翻江倒海盡胡言治平第一難許好須徵阿睹真有靈魚肉百姓那得了千家哭一家嚐此等官兒世間少叉腐有係出羅浮昔曾供役西人騙得數千金居然頭銜是耀恃申江爲發迹之區藝在攻木攻金而外藉公堂爲結交之地術多售欺售詐之時不特作福作威亦且愈貪愈鄙少闒茸論顧生祖獲之私偶得利源爲禁競趨之想一思其本來面目固不足齒惟幸層分鑒察如神決不忍地方久被其毒也蓋論人必求覈實爲治端賴長才雖儌倖成名當大知體即竊緣得意宜譏入情操予奪之柄者其可忽諸

乙[illegible]

莫妙於此

勦救萬金不換丹專治內痔一兩服完永不再發

諺云十女九帶十男九痔斯言信不誣也每聞患痔者大便時往往肛門脫下頃刻難收滿地腸紅萬分痛楚如女子難產之勢此中苦楚非經過者不知其累推原其故實因腸胃氣虛所致非珍貴道地正藥不能斷根本堂秘授奇方只求靈驗不惜重價購製爲丸無論年久之痔腸紅[illegible]肛等症只須服此丸藥一兩足斷根永不再發神效如此故名曰萬金不換丹大瓶兩元足可除根小瓶一元不折不扣服法註瓶上再有至寶驚風奪命散專治小兒急慢驚風神效之速氣煞良醫每服洋四大元正驗大凡創製良藥必須見效速妥始稱爲奇敝堂舖上戒烟之藥大有製不及售之勢實有真據也頭號戒烟藥每兩五元二號一元照碼八折原盤圖件

上海法馬路東存濟堂開新昌參號便知

乙[illegible]

廣百宋齋信記書莊

聖祖仁皇帝庭訓格言一冊洋二角
大版綱鑑易知錄十六冊四元八角
王罕皆四書本義匯纂十二冊四元
閱微草堂筆記五種洋一元四角
皇朝經世文編廿四冊洋八元
繡像廿四史演義六冊洋二元四角

九朝東華錄七十六本洋二十八元
學治要言一冊洋三角
大版讀本四書八冊外國紙者洋一元四角
套印雍正硃批諭旨五十六本洋四十八元
通商約章成案彙編附五采石印各國旗幟寶星寶帶共十二冊八元
俞曲園宋史定繡像七俠五義傳六本洋四元

洪經略奏對筆記一冊洋二角
歷代名臣言行錄十二冊四元
論語疏證四冊洋一元
皇朝開國方略六冊洋三元
國朝先正事略十冊洋三元
諧鐸二本洋六角
唐宋三二家宮詞二本洋三元

御製避暑山莊圓明園圖詠洋一元四角
石印管韞山文稿四冊洋八角
石印五經合纂大成二十本洋十元
石印增廣小題味新八本洋四元
石印事類統編十二本洋四元
繪圖增像西遊記十本洋五元
繪圖繡像封神榜十本洋五元

本齋在上海二馬路禮拜堂北首承印書籍精鑄銅版發兌各種銅版石印書籍併分莊 京都琉璃廠 廣東省城雙門底 河南省城鴻影庵前街 漢口鮑家巷 餘分設 湖南 四川 福建 等處均有發兌

上海二馬路中廣百宋齋信記書莊啓 乙[illegible]

上海[illegible]衕中[illegible]寶官齋存心氏謹啓 假冒只此一家

本齋[illegible]立此[illegible]白濁丸[illegible]經白帶丸久已馳名中外購用者頗不乏人皆云此濁此帶極速愈後永不再發敝以爲[illegible]生[illegible]近有無恥之徒[illegible]中假冒本齋[illegible]牌[illegible]
標[illegible]藥[illegible]人爲[illegible]非[illegible]近主[illegible]特此登報申明諸公光顧請認明[illegible]寶官齋字號居內高懸金匾招牌爲記並將單式樣[illegible]子[illegible]丸[illegible]者可每料[illegible]洋[illegible]
角可服三天[illegible]者一[illegible]三[illegible]立即痊好並無後患[illegible]白濁丸白帶丸大不相同也另有○包[illegible]梅結毒丸[illegible]丸每[illegible]洋二元○[illegible]白濁[illegible]水[illegible]
瓶洋一元[illegible]角○[illegible]牙[illegible]除口臭治牙痛每匣洋二角○三日退[illegible]每[illegible]洋五角○立[illegible]點[illegible]每匣洋三角每包一角用[illegible]白[illegible]
乙三[illegible]

上海中西大藥房瘋癲癇靈藥

癇癲瘋癇各症皆緣驚邪入腦鬱悶傷神所致症見大哭大笑力大勝常譫語狂歌揮拳弄刀此瘋狂也或者昏空咄咄獨語喃喃時而知覺清明時而心神昏蒙此痴癲也更有時或[illegible]抽[illegible]作[illegible]聲踏湯火而不知驗氣息而僅屬此癇病也凡此者雖有輕重深淺之別而病原則一向來中西各國皆無善治之法凡遇是症無不爲之束手茲年前經法國[illegible]院之醫士悟得妙法配藥施治百試百效遐邇各國求方調試咸獲痊愈故得名馳天下莫與比倫茲本藥房幸得原方抄獲依法配製以惠我中國之人如有患此症者速來取服管臻痊愈[illegible]回免受無量苦楚也服法每日早午晚三次每次一羹匙開水冲下服之第四日後早上服二羹匙第八日後晚上亦服二羹匙半個月後每次皆服二匙小兒減半服至一月後病即連根痊愈永不復發賜顧者須認明牌號圖記庶不致悮每瓶價洋二元

乙三[illegible]

鴻文書局告白

本局石印不惜工貲除自辦鉛字外機器俱多海內珍藏圖籍[illegible]新著詩文均可代辦價[illegible]亦可定辦價必從廉印必精[illegible]顧者面議殿本全史早經訂齊附股者速來取書附股外尚餘十數部每部實銀一百二十兩永無增減此外史記十元前漢十二元後漢十元三國志六元舊唐廿元新唐廿元明史四十元吳清帥古玉圖致四元星軺致軌詳記路四元中西算學大成十六元此外新出加批文六本大字典及七本小字典附致證駢字類編全唐詩通鑑綱目大題三萬選五經文府五經四書類典集成佩文齋書畫譜五經體根錄分類[illegible]鵠孫批胡刻文選增廣事類統編四書本義匯參綱鑑易知錄翁註困學紀聞等書無論奇[illegible]一概從廉本局開設上海虹口分設二馬路棋盤街其餘京都琉璃廠四川重慶府廣東雙門底廣西山西江西湖南湖北均有分局發兌

乙三[illegible]

專治眼睛耳聾喉鼻齒雜症 ○啓者今有英精理醫士到滬凡有眼目口鼻雜症或耳聾[illegible]或雙目昏花目生雲翳瞳[illegible]風火等眼並眼膜貴者即病在[illegible]筋也及紅眼迎風落淚不論遠年近月皆能立效凡醫家各皆自傳受[illegible]來非盡[illegible]英醫生[illegible]致工夫無微不達故非[illegible]古法者可比且[illegible]人矣凡有[illegible]症者不論官商皆可就醫幸勿忽悮並自製各式老幼水晶眼鏡[illegible]不相合[illegible]因有[illegible]目疾之顯微鏡圖之[illegible]凡[illegible]目疾請用[illegible]家[illegible]不取[illegible] 遠[illegible]外[illegible]不手到[illegible]回恐空手日後特此告白 今寓上海大馬路長盛鐘錶號內樓上便是

醫館主人謹白 [illegible]

彩上加彩

英商紅多士洋行◎新到公司發財票出售

本行今有新到公司發財票出售此票不同[illegible]價從[illegible]得彩較易每張售洋四元半張二元分條五角頭彩公司[illegible]已[illegible]彩可得洋一萬元二彩四千元三彩二千元四彩一千元其餘小彩數百元數十元甚多不及細錄共計得彩有五千號之多得彩號碼[illegible]對單以明至公照呂宋對號單一千號之外再加上上下下副彩四千號合成五千號得彩○所增四千號之副彩皆照彩[illegible]至[illegible]彩止每彩上兩號下張下兩號二張均可得彩鉤副彩之中尚得正彩而正彩之中亦得副彩乃彩上加彩無論大小號彩均本行可以立取現洋九月[illegible]所來不多欲買者無論多寡需至本行售票帳房購取可也遠遠信賺當察實爲幸○上洋一洋涇橋南首泰和里口洋房便是○英商紅多士洋行啓

乙三[illegible]

美國[illegible]新製[illegible]

專治 肝勞 肺癆 癆瘵 飲食停積 胃口呆滯 心悸多[illegible] 四肢酸軟 身虛體弱陰損陽虧 宗筋不舉 氣血衰敗 酒色過度 水土不服 小兒不長成 小兒血不強壯病後 元氣未復 精神委頓 吸烟人身體瘦弱 烟癮新斷精神恍[illegible] 傷寒症初愈軟癱以及五勞七傷等患服此皆效

諸君賜顧請向上海四馬路中西大藥房大藥房 路晉隆洋行寶善街晉隆分行一盤瓦濟藥房小藥房 四家購辦大瓶一元五角中瓶一元起碼另[illegible] 五角原箱十二瓶價目格外公道批折另議

美國佛羅斯醫生謹啓 甲[illegible]

新開老丹桂惠記

七月初九夜演

定軍山　鎖云囊　琪璘[illegible]　金玉緣　男三[illegible]　觀[illegible]　十八扯　五花洞　百箭會

天仙茶園

七月初九夜演

一箭武關　出山　遊殿　探寒窰　鳳陽　重排全本不歇　新戲共戴天　十八扯　雙連相

天福茶園

七月初九夜演

新排新戲　雙四郎探母　春秋配　提蘭花放曹　薛家窩　雄黃院陣

天成茶園

七月初九夜演

竹中藏令　斷后龍袍　六部大審　燒翠鳳樓　節臺賜晏　新排燈彩新戲　火燒風月樓　八陣大圖　普天同慶

奉諭拍賣

准於初九日兩點半鐘在法大馬路中市拍賣宏成綢緞莊生財椐木檯椅廚拒裝修燈鏡什物一應不計此佈

德記行啓 [illegible]

禮拜一拍賣

准於初十日十點半鐘在本行拍賣裕昌蝙蝠白邊青蓮羽布雙小人色光羽三級色回巾三蝶五彩檳榔花標萬泰蜜蜂淺洋小呢稍有漬裕昌美人色棉呢等餘貨不計此佈

安得利行啓 乙[illegible]

禮拜一拍賣

准於初十一兩點鐘在本行拍賣三A三丑紅羽毛履泰馬頭萬寶綢宗色羽綾美人色條子花布紅洋元細羽布色洋羅色羅絨五十二號牌漂布八磅十二藍八卦標公平紅金人鶴竹布芝蔴呢餘貨不計此佈

瑞和行啓 [illegible]

禮拜二拍賣

啓者准於十一日兩點半鐘在本行拍賣大英皂二百箱琴酒五十箱白藍地三十箱克麥皮酒四十箱萬藩酒三十箱嘗油麥餅白桃干自鳴鐘玫瑰皂小照紙小照片藥水鈴藥糖餘物不計此佈

倍發洋行啓 [illegible]

禮拜二拍賣

於七月十一日在本棧拍賣和豐行泰紅藍工呢魚牌色羽毛牛頭紅嗶嘰等貨此佈

公平行啓 [illegible]

禮拜二拍賣

十一日十點半鐘拍賣十二磅十一磅十磅八馬藍龍市布八磅四藍龍輪船八馬藍大英藍紅綠黑魚雞原布七磅輪船原布二十二四銀龍輪船紅狗頭藍大英頭二號金福人馬標六十四線金藍綠魚翁[illegible]布等此佈丙[illegible]

老太古啓

禮拜四拍賣

啓者禮拜四即本月十三日十點半鐘拍賣路燈船牌九老羽毛八鎗小呢船牌九老羽綾嗶嘰十一磅彩三元十磅十二彩八鎗十磅紅萬壽紅四美紅三元紅八鎗藍八鎗十二磅八鎗九獅市布八磅四五子登科彩八鎗藍三元藍四美藍八鎗洋房雙八七磅藍三元藍八鎗藍六磅雙八原布八磅彩三元藍獅七磅紅三元彩八鎗獅挺市布八磅三元藍四磅雲獅粗布十四磅松鼠細斜紋十五磅老八頭斜紋紅金星白三元七十二線紅二美紅雙路燈六十四金三元藍雙路燈洋房毛光市漂布等貨特此佈聞

七月初九日 元芳行啓 丙[illegible]

分條六角

英九月票全半張照市上洋棋盤街中必得意

鴻運通

長盛鐘錶號

本號自運外國洋琴鐘錶并精於修理兼備廣東顧繡等貨價極公道賜顧者至英大馬路廿一號前美記行房屋可也

告白

啓者本行於今日遷在四馬路口浦灘第一號屋內交易便是此佈七月初八日 信和洋行啓

永泰祥香素肥皂

啓者余遊歷歐洲廿餘年矣凡西人製造無不潛心細究故深得製皂之法查洋人專以牛羊油製成用之西人則合華人不合蓋華人素重齋沐修敬等事乃以污物滌垢眞能潔耶因自回華後於化學中略得變通之法易以椰桂雨油如法製成質堅色瑩膩香耐久[illegible]散疫毒風邪豈非一舉而數得直駕洋皂之上哉僕非大言漁利實欲同證清淨耳賜顧者請至上海鐵馬路西本棧或觀音閣碼頭晉鹿油號均可購辦并售條碗梘肥皂等俱備價廉物美童叟無欺以廣招徠此佈

乙[illegible]

訪求關帝全書

關聖帝君秉乾坤之正氣作忠孝之完人自從漢迄今祀典崇隆歷朝顯赫君民咸敬婦孺皆知前購聖蹟圖誌全集表揚翹德續述忠靈幾如日月經天江河行地惟搜羅未廣卷帙無多盡美矣而未盡善也後得湘潭黃海曙先生彙輯關帝全書見其分門別類搜致精詳援古證今神威靈爍惜遭兵燹殘缺既多境閱滄桑遺亡不少首尾莫由鱗次如遇神龍中間亦未蟬聯孰窺全豹敝堂願集鉅欵翻刻全書務祈致古籍儒藏書舊族彙瑤函以下賁如錫百朋開寶笈而宏施遂通六合敝堂一經繕刻立即印令願如暮鼓晨鐘覺迷四海真與聖經賢傳並永千秋鐫新板而各與裝潢實爲濟人寶筏彙原書而仍歸完璧敢遺壽世貞珉謹布愚忱諸希垂鑒是爲啓 乙

滬北仁濟善堂董事少欽施善昌謹識

感謝揚名

昨閱申報楊樹浦太平寺常住登四時針灸並非當初念淸僧該僧自四月廿五交卸寺務已申明報章仍在英大馬路紅廟對門開局現已還俗人致改名王侃淸向稱神針今念日混珠諸君受該僧患半肢瘋癱諸醫無效四月間蒙王先生針愈用特登報謝傳國瑞謹啓

輪船往東洋等埠

啓者本行賽局麥魯輪船船主名康乃爾於禮拜六即七月十五上午十點一刻鐘開往長崎西門舍草神戶橫濱等埠小包收至十四正午十二點鐘爲止搭客衆出至十四下午七點鐘爲止在船買票須照定價加十分之一如各寶號欲裝貨搭客者請至本行訂定可也此佈

日本公司啓

步謝君贈陳篤卿詩原韻

錄請海上吟壇正奉勸陳醫謹擬方須知英餅已充囊此心若未爲頭黑厥疾何愁鶴面黃恨不生呑害苗敗定須活剝蹴蔬羊寄言休再傷人命留得糠粞後代嘗 寄梧會主求是草 乙

借票作廢

玆有義茂號借去本號支春裕莊第十五號六月廿九期元六十兩又十四號七月初六期元一百零五兩七錢五分以前途說明作為廢票望各號切勿收用此佈

天盛桂記啓

感應靈丹

專治吊腳痧方俗名五香散霍亂一症皆由寒邪鬱結氣閉不通因而吐瀉交作後至力乏陰虛血液枯涸則筋脈攣急手足拘牽卽俗名吊腳痧也此症危在旦夕無論藥力不及卽重用猛烈之品而熱亂劫陰終于不救此丹藥雖峻猛而納於臍中自能溫通臟腑不致傷陰是方傳自古名醫試無不驗識者珍之每服三分納入臍中外用熱性膏藥封貼一時卽愈藥性猛烈斷不可吃孕婦忌用再膏藥面上加生姜一片用艾火灸之則藥力更快如無生姜用鹽一撮亦可鹽上用艾灸之謹將藥方開列於后猺桂心八錢生香附一兩八錢丹丁香一兩二錢麝香當門子四錢倭琉黃五錢以上五味務選道地眞正細研和勻磁器盛貯切勿洩氣願有力仁人修合施送或一料或半料照方遲遲減功德無量矣板存浙寧實和森號 乙

漢口田稔順號移棧

本號開申莊以來向住法永安街太古昌棧內今因該棧住客蜂擠故所移遷上首靠壁之長源泰棧內專擬發售川雲本土惟雲土中產稠爲無上所有眞癮吸戶幷烟膏店購買實屬得益其價照市格外克已批售此布知各來往君子庶免行址有嘆焉住棧值事告白

分條六角

英九月呂宋票全張六元批發

大寶泉 鴻成 連得 永生祥

奉件棋盤街中 乙

公道外埠信購原班

新開酒館

本樓在寶善街中坐南朝北門面是月初八日開張金蘇大菜隨意小吃炒麵春蓉各色俱全復興樓啓 乙

新開鼎升土棧

開設大馬路石路口公興里第二石庫門自運大小洋藥照箱批發兼售零剪格外克已不貪射利以圖久遠士商賜顧請認明招牌爲記庶不致誤擇七月初六開張 乙

胡慶餘堂啓

本堂丸散膏丹在申寄售向祗三處南市兩家北市仍在集賢里原處發售並未遷移遠近賜顧信購認明原處鮮記緜號內不悮 乙

聲明

鴻廣潤泰土棧記 法界三茅閣橋 朝東石庫門面

本號開張以來久已遠近馳名凡蒙仕商光顧無不格外克已乃近有射利之徒在外冒充本號招牌以圖漁目混珠實有關本號名聲茲於七月初八日招牌重加內票爲記○仕商光顧無論批發零兌均請認明勿被欺騙爲要批發烟膏餘左淸膏每洋一兩二錢陳膏還灰二兩三錢公膏二兩六錢冷籠三兩溫籠三兩四錢熱籠三兩八錢平頭格外公道特此登報聲明 乙

[illegible]堂

丹丸難認存心天知假藥欺人必遭炎殃本堂由蘇分申外鹹瓜街批發

零售克已戒烟穩妥兼治雜病一服便知眞僞周氏啓 乙

上海中西大藥房

跌打損傷藥

傷科救急此藥爲最無論跌打損傷折骨青腫內傷昏迷不省立能止痛復原價洋二角五分 乙

退股聲明

啓者四馬路聚樂園酒館創開已有六年所有餘利每年各東照股分去內有汪芝旺半股計資本洋五十元今夏不料芝兄病故汪早有用去店內洋八十元今年店中因遷房屋停歇半載虧蝕甚鉅刻下雖已復興各東均需添本惟芝兄無力措添且空之洋無從歸款各東念在鄉誼允其五十元之半股已抵八十元之欠款其議單已作廢紙嗣後店中盈虧與汪姓無涉外間倘將議單抵押等情望諸公切不可受其愚惑特此聲明 聚樂園各股東告白 乙

新到金銀線

本行由外洋採到金線銀線兼之價廉物美倘荷紳商賜顧者薦拆隨便請遷至天福洋行帳房面議可也 甲

分條六角半

展覆大彩各埠馳名今售英九月票全半

昌

照市批拆公道外埠信購指上洋棋盤街中 乙

購紙告白

啓者本館向用東洋紙刷印報章現擬改用中國極薄紙張類申報館所用者望南省造紙之家先將紙樣寄下並開明價值一併寄至天津時報館查驗以便擇其貨高價廉者分期定購所有關稅水脚一切歸用本館一概不問卽請開手貨價之內貨到付價本館需用甚多務望公平交易此佈 甲

天津時報館謹啓

批發九月票

全張六元分條六角零批

必得 呂豐和商 同發

克已信寄上洋棋盤街北 乙

劃一衣莊

本莊運售典估原衣專做四季時式新衣照碼每兩拆洋七角劃一不二如嫌價貴包退包換今有職沖劃一甚多貴客愼之受欺然小莊並無出外料售如信顧者新請棋盤街北首便是 乙

祥豐衣莊

上海中西大藥房

萬應水濕藥

瀉不醫治久恐變痢由於寒熱積濕腸鳴腹痛此藥專治寒熱利濕應效妥當價四角二角半 乙

聲明假冒訪眞招牌

粵東香山譚寶宦齋存心氏祖傳馳名立止五淋白濁丸婦女調經立止白帶丸每料足洋五角正一料起碼少卽不賣向分設上洋英界盈湯街正中市卽棉花鋪對門店內高懸譚寶宦齋金面招牌爲記無不致誤本街只此一家餘乃晴中假冒僞名寄售等情藥石關人性命非兒戲也外埠賜顧所註明棉花鋪對門免受奸徒射利爲幸 乙

匯票被劫

今失保泰支申惠泰莊第六百三十二號順茂抬頭七月十二期規銀二百兩六月廿九晚寄途被盜劫去已向前途說明作廢無用 蘇順茂白 乙

分條七角

今售英九月票全張照市報[illegible]票四條半張分條各路開[illegible]

[illegible]

聚興彩洋[illegible]百元其餘章[illegible]註明票上本[illegible]指上洋棋盤街豐得啓 乙

高太痴拜告

僕以詩文書畫徵名遊滬將十年矣盡書皆摽作處盡長題故承賞鑒近來件日多前在申報代庖甚忙致稍遲命筆現事畢當從速揮寫望諸君交至徽寓及豐和兩處最妙交各扇鋪亦可局寄註明居址雖千里指日寄還惟先付潤資自給信力 乙

高太痴書畫

本年新例書則近畫則長題代撰各式詩文對聯摺扇行書三角楷五角小者倍花鳥四角山水五角仕女一元對四尺一元五尺二元一概尺代做對句餘辭潤格交胡家宅梓壽里口百花祠藥局棋盤街豐和呂宋票行 乙

詹誠德戒烟丸

夫醫非三世不敢服其藥盧其術之未精也然製丸散膏丹亦豈半路出家者所能知其奧妙哉而戒烟一藥尤難得眞方秘傳故往往戒至中途百病叢生無怪乎戒烟者視爲畏途也本堂主人不惜工本精益求精更得發四草以除烟積配各藥用吉林人參洋參治各疾而補氣厲試屢驗應效如神戒烟不論夏亦不須戒口可保不生他病每癮一錢需丸三兩斷根戒法詳仿單每兩足錢一千二百八十文公事出門服丸後精神倍增 乙

上洋老巡捕房對門中和里內廣東詹誠德堂啓

廣東趙同春堂蠟丸號

金鎖固精丸

專治腎元虛弱夜夢遺精玉關不鎖心動精流無夢滑洩夜溺頻多等症服之能固精補髓壯體舒筋昨特止遺止滑之功

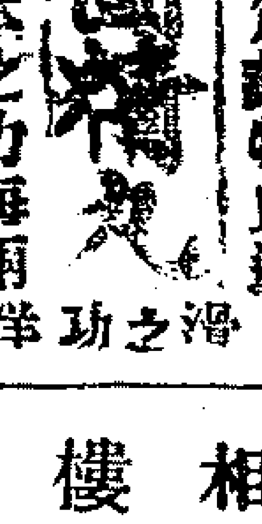

實有調元固本之力每兩洋二角鋪在上海者巡捕房對門開張○分設杭州大井巷鴻昌號鎮江得利行蘇州老德記發售 乙

照相樓出售

啓者今有照相樓一所其中所用各種器具一律齊全在上海洵推互擘每年生意可有三千兩之譜現因我欲回國故欲出售如有人承受者未能卽形熟悉我可小住幾時將情告知買者卽付現錄三千兩如合意者請開明姓名住址寫信至申報館轉交可也 甲

新法秘製代針治病保命太和膏

保命太和膏

醫之學道由來古矣考之神農嘗百草而藥石之興追軒轅氏作諸於岐伯作內經藉以抉性命之微究天人之奧其所述經方外專以針灸為法溯岐伯所言謂是上古先師僦貸季之所授當軒轅時且稱僦貸季為上古可見歷年雖久精微之學聖聖相承雖千秋如一日也是故九針之用通於神明寒濕補瀉效如桴鼓古人師弟相傳按對銅人穴道潛心學習十年面壁始出應世如扁鵲倉公而下代有傳人治病之神不差毫釐自華元化斃於獄中遺書焚燬針刀之術果然中絕漢季張仲景出始著傷寒論金匱玉函經方法皆備實為用方之祖歷唐宋金元劉張朱李諸各著成書并各局方書專言湯劑治病於是置針法於不講抑或習針法而不精論者謂古人不作針法無從考究矣然針法雖失師傳穴道彰彰可考僕祖傳數代業醫有年每歎古人針灸之精末由仰溯幸有家傳秘法製煉膏藥用代刀針每出應世靈驗無匹蓋內科病症不一五臟六腑各有受病之源按穴貼膏直透單微無不立效他如癰疽瘰癧一切陰陽惡毒大瘡等症取效於外科者更不待言矣僕得真傳不敢自秘特將此膏公諸海內并附列銅人穴道關列各種症效分別治法庶使婦人孺子皆易適從是亦簡便濟人之一術也 粵東延春閣壽松氏自序○此膏專治內科五癆七傷遍體疼痛腰腳軟弱痰喘氣急咳嗽吐血手足麻木癱瘓偏枯行痺走痛男子遺精白濁婦人赤白帶下月經不調臨期腹痛紅白痢症風寒瘧疾膀胱七疝痔嘔吐病週身浮腫胸腹飽脹痞塊癥瘕頭風腳氣肝胃氣痛小兒急慢驚風 以上各症治法另有銅人仿單凡用此膏必須查明按對銅人穴道分別施治神效兼治癰瘡瘰癧癬疽大瘡無名腫毒疔瘡魚口刀傷跌打遠年爛腳疲頑惡癬一切外科疲頑等症未成貼之即消已成即潰凡有紅腫痛癢濃水淋漓久不收口者將此膏貼患處立能止痛生肌其功不能盡述 諸君凡有染症者請來試之每張價洋大三角小一角 廣東延春閣蠟丸號鋪在上洋英界棋盤街北首開張乙巳

上海屈臣氏

花柳清提丸

滬上治花柳之藥多若繁星而求其效速無後患者甚難本藥房專心考究配合此丸凡府疔魚口便毒等症未潰者宜服此丸外搽回魚口水已潰者內服此丸外貼本局藍白藥蓋其毒自清旬日可愈價每罇大一元小半元

屈臣氏大藥房謹白

甲[illegible]

廣東趙同春堂蠟丸號

婦人白帶丸

白帶靈丹

婦人赤白帶下之症多由濕熱積滯月經不調或肝經鬱火寒痰凝結或房勞耗傷腸脈受濕以致脾胃不和或見小腹墜痛肚腹疼痛本堂製煉此丸專治赤白帶之症除宮中之濕提下治之氣化痰解鬱清火調元所以帶下即除腹痛立止脾胃健飲食加增月經調而身體壯也每丸洋一角豐料二角半小丸每兩二角半 在上海老巡捕房對門開張分寄杭州大井巷湯昌號蘇州養育巷德昭綸江閣後得利行寄售

乙巳

廣義祥土棧

在上海石路二馬路口北首批發大小洋藥批發精製清膏膏每洋兩四陳膏灰二兩四公膏二兩八冷膏三兩二熱膏三兩六仕商賜顧請認不悞

乙巳

錦泰祥土棧

上洋小東門外後大街中自運大小洋藥照箱批發精製清膏每洋兩四陳膏還灰二兩四公膏二兩六冷籠三兩三熱籠三兩七平外加請認

乙巳

分條六角

天協源 廣和

英九月票全張六元半張三元分條六角價購原局回件棋盤街中

乙巳

分條足錢六百廿

萬利源 天來福 源源來

九月票全半張照市得折拾條起碼遵折代勞

乙巳

香驎保險告白

本行經理[illegible]漢記保險公司專保[illegible][illegible]洋面船棧貨物等險如有不測價賠甚捷且價目格外克己倘[illegible]仕商賜顧本行面議是幸香驎街香[illegible]

甲[illegible]

呂商起首老票行

必得同得天成

英九月份票全張六元半張三元分條七角頭彩四萬五千元開期華七月廿五日遠處寄買認明各行信式圖章是要此佈中

乙巳

廣東趙同春堂蠟丸

馳名各藥

參茸衛生丸○功專培補元陽壯神補氣洋一角五
赤腳大仙丸○功能培補下元益精煖腎洋八分
龍涎戒烟丸○烟引新久輕重包可戒除洋一角五
扶陽乾健丸○功能壯陽補腎種子廣嗣洋一角五
調經坤順丸○功能調經補血溫煖子宮洋一角五
小兒回春丹○專治急慢驚風寒熱咳嗽洋一角
婦科白帶丸⊙此丸本堂秘方馳名靈驗洋一角五
順氣化痰丸○化頑痰順逆氣立止咳嗽洋一角
花柳搜毒丸○搜清花柳餘毒全行除去洋二角
紅毛墜金膏○專治惡毒大瘡癰疽腐爛洋一角
腸風下血丸○治大便下血糞前糞後紅洋二角

鋪在上海老巡捕房對門杭州蘇州無錫鎮江寄售

乙巳

廣東普仁堂

白濁丸

白濁之症多因酒濕燥熱而成或因花柳場中所染遂至 便不通水管刺痛乃花柳之惡毒報信也以早為調治去其熱毒免至別恙叢生若果調理延數日久成淋有傷本質本堂創製此丸屢經應驗無論新舊赤白淋濁服之立效每瓶洋三角並有花柳搜毒丸應驗非常每瓶洋五角 今特分設上洋棋盤街開張

乙巳

協興法藍舖

本舖開設上洋大南門內白樓街口據選上料精工自造鮮艷五色法藍價格外克己貨包退回換倘蒙貴客賜顧認明本舖圖章庶不致悞

乙巳

外國喇叭樂器

啓者本行今新到外國軍營中用之大小喇叭及洋鼓大小洋笛手拉六角及長方式風琴口琴等一切樂器俱全其價格外從廉凡仕商賜顧者請駕英大馬路第三號此佈

謀得利洋行白

甲[illegible]

起死回生圖

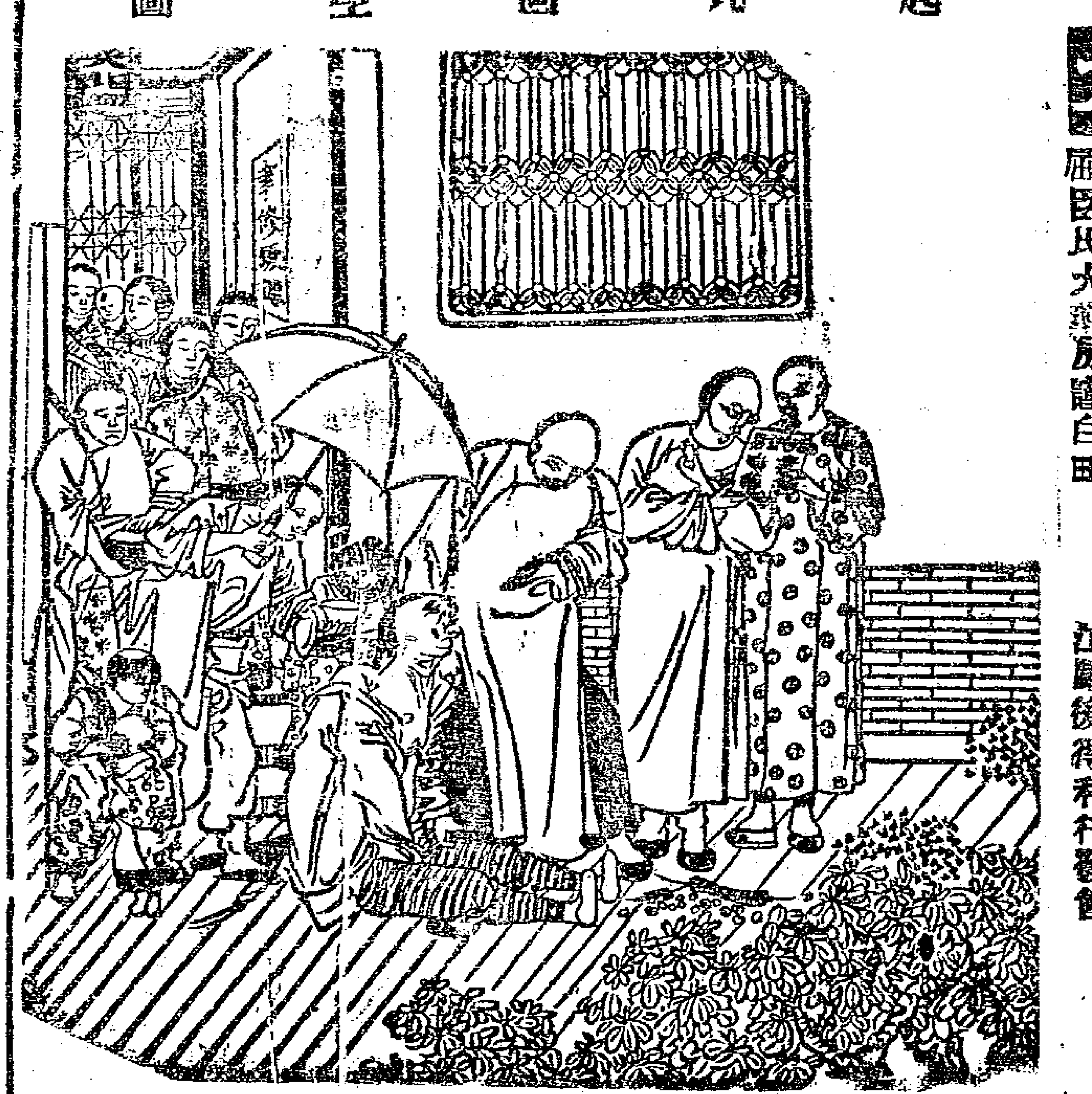

梁慶佛上等膏藥○醫思用藥如用兵兵貴精不貴多故藥銷靈而不銷賤近日買膏藥者往往貪多因之售膏藥者不得不做貨而減價在買者以為取來施送價賤貨多易於應酬 而售藥者誠恐不如此必致論價不成故做貨以迎合買主之意焉所以醫家妙藥每瓶竟有賤至六七文者不知痧氣一症生死處危關手一刻倘用藥未精不特服食無靈且致慢事故雖價錢極賤無非朝四暮三之術耳 諸君子誠心施送應送一千不如送五百較勝一籌今有上海棋盤街北首梁慶佛堂虔製救急奇應痧氣丸出售每小瓶錢十七文大瓶每洋七十四瓶行貨不實如果勝蒙見信無妨購用試驗倘效必無疑惑恐懇他滴自便慶佛深虔誤世不忍效尤願 諸君子明鑒焉外有紅靈丹白沙散飛龍丹平安散諸葛行軍散堅實如意丹午時茶甘露茶霍亂丸藿香正氣丸普提丸六合定中丸保和丸梅花點舌丹紫金錠跌打北厘散八寶吹喉散嬰兒斷臍散消瘡解毒散及各種膏丹丸散藥酒出售貨高價廉 廣東梁慶佛堂老鋪在上海棋盤街北首開張一分寄江西省城磨子巷羅春臺一分寄豐慶街扒彝子大街羅春臺一分寄九江廣孚源洋貨店一分寄嘉興鼓兒橋中昌書室宗一寄杭州保佑坊中昌書局一分寄漢口集稼鸚下首點石齋一寄長沙省城府正街點石齋一分蘇州閶門大街中市梁慶佛堂本號乙巳

靈芝堂

催生奪命丹

婦人產育艱難橫生逆產服之神效若初痛時預服可免意外之慮每瓶五角癧疾散頭風散兩角半辟臭口香丹三角立去瘢痕粉二角上洋棋盤街同福利票行寄售

乙巳

分條六角

必得利 天成德

售票有年屢獲大彩英九月票全張六元半張三元批發格外票中公道收兌紅上海寶善街

乙巳

英九月票出售

票額設四萬五千號頭彩得洋四萬五千元華歷七月廿五日開彩全張價洋六元半張三元分條七角凡遠處函購認明式樣行回件信式圖章乃要此佈老廣豐萬福來新廣豐萬寶來全啓

乙巳

電報總局告白

啓者本局今年第八屆結帳每股派息洋七元照章於七月初十起請各股商持摺向駐滬電報總局收支所驗付並取閱刊印結帳為荷

乙巳

廣東杏林軒精選

走馬胎膏

此膏出自西粵之南寧原以生藥十餘種同蒸數天復入藥末其膏始成專醫風癱半身不遂手足酸軟四肢無力筋骨腫痛困倦難堪腳疼不能行動等症患者服之必驗屢經救多人夫風癱乃最頑之症也非此膏不能療之本軒心存濟世不惜貲里跋涉購而藏之以備世用大中洋一元小中五角溫酒沖服舖在上洋拋球場 乙[illegible]

包滑大便止咳除痰丸

曹澤園號

大便秘結原屬氣弱大腸燥熱血少不能潤滑余患症深兼氣滯痰凝苦無善法今得異方多選靈活血液貫品潔汁配藥浸服確氣血充行大益脾胃潤肺滑腸氣順止痰化飲食倍進精神足[illegible]一顆方百發百中不敢自私用公於世倘同患即可用大黃瀉削藥配其大黃氣味立能分辨勿疑綫治男婦老幼大便閉結紅腸紅下血者嗽狀溼氣促[illegible]附色夜寐不寧[illegible]三錢每兩洋[illegible]

妙　妙　妙

余失足花柳受毒頗重屢醫不效前月幸友人指示英大馬路虹廟西首朝北門面樓州醫局孫麗川先生診治用拔毒止痛八寶丹內服搜毒解毒各[illegible]丸不滿廿日毒盡散功〇發此膏之獨奇者天炎酷熱下疳爛處換藥時發未洗過癢氣全無[illegible]〇患下疳楊梅屢醫不效者盍往試之方信余言不謬也 說廣人謝啓 乙[illegible]

大東惠通公司

本公司集本英金一百萬磅又公積四萬磅英國倫敦總董首領與怡和行體錫其餘總董係恩利行之恩利滙豐銀行之麥楷林旗昌行之彭末來輸沙遜行之沙遜與都阿行之都阿公平行之愛未生共七位銀行往來悉歸滙豐號董係旗昌行司密美最時洋生招商局馬殺沙遜行馬士啓和行麥各利克五位其查勘押產者係監工爾德耳本公司設在浦灘第六號門牌備存現銀專做房產貨物押款其他生意皆可投本公司謹程辦理此佈

經理公司事實陶耳壽啓

光緒十六年四月十五日 甲[illegible]

上海發來洋行謹白

啓者本行經辦德國什好廠鐵器船係中外各國實鑒第一利貨又復利夏廠新式後膛連珠鎗亦係靈捷甲於鎗並兼辦各國軍械機器五金雜貨一切齊全現有新製無烟火藥尤爲精奇因在滬開行已三十餘年久蒙誠實上年特派設天津分行以便南北各省官商就近採購今幷請有熟悉各種藏務之洋匠能打圖樣代爲安盤如蒙賜顧交易各價概從克己此啓 乙[illegible]

鳴謝譚寶官齋白濁丸

僕淋濁症多年屢醫不效特由信局寄洋一元即到上海盆湯衖中市粵東譚寶官齋買立止五淋白濁丸二料服後果效登報揚名江西遠發油舖汪達有誌 乙[illegible]

分條六角

英九月票全半照市惠顧須認

鴻發　大得利　必定發

明各行圖章寄棋盤街北二[illegible]

三日愈濁妙不堪言

屢看申報久知上海盆湯衖正中市粵東譚寶官齋藥舖創製三日愈立止五淋白濁丸靈驗無比鳴謝累累弟患濁症廿餘年時發時愈終不能斷根去歲特託協源局寄洋五角購得一料首日服之非瀉藥總見小便紅大便黑次日大小便如好時一樣第三日不見濁眞眞立效如神現已一年並無後患身子反壯喜之極甚登報揚名以海寧西門外趙益順主人拜謝

壽世靈丹

僕身體素弱骨瘦如柴往往請醫服藥毫無益處而服衛生等丸亦嫌過熱今悉上海中和里內詹誠德寶堂有人參補血生精丸發兌每兩價銀四兩二錢半紡託九商局友徐靜安兄代購十兩自服丸後身肥體壯精神驟增飲食倍前可見該寶堂靈丹妙製藥正方眞眞壽世之珍品不可不登日報以傳揚此佈 漢鎮四官殿前久大號郭鳳鳴拜具 乙[illegible]

小腸氣膏藥好極

幸聞貴報知上洋鐵路挑源坊益三寶堂痢氣膏藥靈驗無匹即攜錢四百八十文買一張貼之未久果散予有同病相憐之意特登白通知 滬北泰吉里凌靜山啓 乙[illegible]

新開愼泰東洋莊啓

本莊開設上海法大馬路東首永興里口自運東洋各貨發兌蒙仕商賜顧者務求格外克已以廣招徠 [illegible]白 乙[illegible]

小火輪往杭

張宦雁定小輪准初十開杭貴客雇搭附拖均可請觀音閣碼頭源茂船局珊記碼頭同茂船局啓杭在太平坊咸吉 乙[illegible]

告　白

奇浙胡餘丸膏　售者慶堂裴兄

向在上洋大馬路集賢里今移三馬路北畫錦里姓孔絲號發兌賜顧者認明不悞還路信購原班回件 乙[illegible]

各色油漆銅鐵零伙出售

啓者本行出售各式方圓板根鉛皮紫銅釘鎚皮帶砂布砂紙各色旗紗旗繩白棕繩油繩帆布錨鍊大小銅鐵螺螄釘絞鏈鐵錨刀梳燈松香花旗釘白漆皮水龍皮白鐵[illegible]象皮[illegible]等貨另有各物不及細載輪船應用等貨一應俱全仕商光顧請至本行面議新價克已此佈 [illegible]

批發公道

英九月呂宋票出售全張六元

亦中　連中

分條六角紳富信購請上海法馬路[illegible]

分條六角正

英七月三彩售出已登前報今售英

必得中

九月票全半張分條均照大市外埠函購惠顧原局回件上洋棋盤街中西藥房對門 乙[illegible]

分條十角

英九月份呂宋票出售全[illegible]

鴻泰　快得利

[illegible]上海四馬路 乙[illegible]

變通十日已經過期

神靈丸

此丸專治身體虛弱遺精夢洩淋濁後四肢困倦腿痛腿軟或酒色勞傷本堂獨秘奇方用上等藥材修合或年久遺精不愈服之可能包愈輕一料重者二料此丸滋和不寒不熱常服非但百病不生兼可壯陽種子即日初服一天即見精神爽快比平日不服丸之日大不相同不靈退還原洋每料一元三兩〇婦人白帶丸及月經不調價全 上海鐵路桃源坊東二街朝南石庫門廣東益三堂啓 乙[illegible]

失　票

蘇州萬昌祥六月廿九日向源康莊出支上海協茂莊第三千六百五十八號七月初十期九八元三伯兩又向厚生莊支上海德和莊第三千八百八十三號七月初十期九八元六百兩因封寄申福昌祥士棧由全盛局寄是晚該局船行至外跨塘被强盜刼去銀票日後此票出來均作廢紙無用特此申明登報 乙[illegible]

上海[illegible]藥房

頭眩目暈藥

精神在一關注目知操心過度目忽昏黑耳鳴惡心跌倒者此藥能療極效價洋三角小一角半 乙[illegible]

銀信被刼

蘇州林東來六月廿九向源康莊匯出上海巨康莊三千六百五十七號七月十四期九八規銀二百四十兩由全盛局是晚局船至外跨塘被刼去此票均作廢紙無用特此申明登報 乙[illegible]

壽域同登

今滬上時病遍發實非危候乃治之者不如法耳僕經治多人如桴應鼓從無一失非謬說也因在滬日淺名未周知見時下紛紛撩亂觸目心傷藉爲佈告分有緣者過之可挽回於太和者矣寓新衙門小菜場對街東首德仁里第五衖羅雲峰謹佈 乙[illegible]

四門叮垷減價

啓者四門叮垷茲特格外公道定價每桶三兩五錢多寡一例因外洋匯票合算之故恐未週知用特登報聲明 義記洋行謹啓 甲[illegible]

七月初七日進口船禮拜六

牛莊	輪船	由福州	太古公司
杭州	又	由汕頭	太古公司
海晏	又	由寧波	招商局
江永	又	由長江	招商局
江天	又	由長江	招商局

初十日出口船禮拜一

飛龍	輪船	晚往琿春玻璃	和興公司
江天	又	往長江	招商局
宜昌	又	下午三點半往寧波	太古公司
重慶	又	晚往烟臺天津	太古公司
南昌	又	晚往烟臺天津	太古公司
杭州	又	晚往廈門汕頭	太古公司
長沙	又	晚往神戶	太古公司
致遠	又	晚往汕頭廈門	招商局
海晏	又	往天津	招商局
高升	又	下午往寧波	怡和行
牛莊	又	晚往福州	太古公司
廣東	又	晚往汕頭香港省城	怡和行
寶華	又	晚往長江	廣利和

十一日出口船禮拜二

端爹爐	又	往神戶橫濱	和衆公司
富順	又	往香港	招商局
萃利	又	晚往長江	麥邊行
北京	又	晚往長江	太古公司
鎮東	又	往烟臺天津	招商局

十二日出口船禮拜三

福和	又	晚往長江	怡和行
海口	又	晚往牛莊	太古公司
鯉門	又	晚往香港粵省	禪臣行

十五日出口船禮拜六

[illegible]上午十點一刻往東洋埠日本公司

七月初八日錢洋並匯銀票行情列左

新關劃收市	七錢二分七厘
本洋	無市
銀拆	一錢一分
洋拆	無市
洋頭	七錢二分八
錢頭	一千文
市錢	一百三十八千文
卡錢	一百三十七千文
衣牌	一千另廿文
銀行現銀票	五先令三辨士二五
六個月期票	五先令四辨士五八
又四個月期票	五先令四辨士三八
商人匯六個月期	五先令四辨士半
又四個月期票	五先令四辨士二五

閩省官報○六月二十八日同知李鍾經委辦閩安海防稅厘知縣羅德顯委辦三夾道茶稅二十九日知縣李樹敏稟辭赴當辦保甲局三十日連城縣馮與獻稟辭赴任七月初一日署南平縣恒秀稟辭赴任初二日閩安巡檢孫德馨稟辭赴任初三日司道及營務處題奏道楊俱稟見同赴長門長嶠電光山勘視砲臺知縣高楓交卸建陽稅釐局稟到

（助賑撮要）直東告災孔亟所賴各處仁人傾貲佽助俾各戶得以甦困感何可言金陵林竟成堂善士奉尊堂命捐助由志成信誠來湘平銀一百兩合規元一百零五兩二錢一分浙省萬承志堂馮聽五翁慕韓皆堂主人洋一百元甯波內關朱餘卷翁慕南陽氏所保兄集丈秉璜身體平安往來順利洋銀十元永興土棧仁文續助洋六十元委辦[illegible]有志必逮遵慈命以匡災降福孔皆恤時艱其種德步准行而求順利救荒則同氣克敦恢駿業而頌永興拯急則連番相濟藉資觀感用特表彰　上海北市絲業會館籌賑公所施善昌謹誌

申報館協賑所經募順直山東賑捐七月初一至初五日第五十四次清單

○七月初一日浙甯立盛號洋十元浙甯同福和號洋念元徐興裕求合家平安洋廿元乾發源有元張善士兩元無名氏洋十元新麗如帳房乙元有丙心齋一元留蔭子求八口平安三元不留名求合店平安五元無名氏一元寡過未能二元知不足子乙元修省祈安子乙元黎彌賢兩角黎懋昭一元黎懋楊五角黎玉寶四角黎玉顏三角黎以昭一元黎能氏八角黎金錫兩角黎金田兩角黎陳氏兩角黎張氏兩角黎以銘一元黎以輝一元黎曾氏一元廣利和銅洋六元仁壽堂朱十元陳協成五角陳燧榮五角義和樓八角於阿文三角韋步雲為母壽酬筵移振洋三十元陳仁茂五元小助軒一元芳洲氏銅洋三元阜昌求平安三元王佳林五元高鳳軒為患痧症速愈醫金移賑一元雷誦芬堂十元無名氏一元安定五元孤寒子二元蘇獻臣兩角龔漢卿一元瞿子兼二角陳川茂二角周侶笙二角趙敦仁五角張榮森一元申福銘半元申元銘半元不留名八元七角劉寓一元阿大阿二二角求一家均安氏一角心餘無力人一角洋志佑求合家平安兩元周門葛氏福松求長子大寶四季平安兩元陳睐阜堂十元陳安氏十元汪和森一元○初二日勉力人一元無名五角朱省氏五角裕生一元慶元虛對洋一個無名氏一元杭山人二元莫釐客二角顧仁傑一角何立泉一角徐種笙五分何占鰲五分王厚存一角俞燕臣一角隨心所欲子一角趙淑明一角洪俠卿一角潤記六元楊蘭洲六元韋陳氏五角吳李氏五角唐李氏一元劉梁氏半元韋花女一元唐鄭氏二角[illegible]卿女史二角黃氏一元珠紅逸史一元華記二元綿力子一角偲記二元衆善姓一元許安記二元許平記元許敦誼一元朱太太一元雲間補愆子虛對洋一個知非子一元泛月軒一元和善堂銅洋一元譚水子二角鴻門堂三角無名氏二角無名氏二角洪元昌一元朱裕順一元楹蔭書舍主人求保內子及小兒病症速愈洋五元鳳祥樓無名氏洋一元蔡李氏一元蔡芹記一元馮廣福堂四元梁日三二元唐敬芝一元唐偉生一元唐子休二元唐子康一元永利公一元馮養庭一元鄭星池一元唐泮卿洋一元梁蔚村一元棣華主人洋四元金陵張善記一元馬仁記三角胡星記二角彛亭記洋二角盤會記二角盛桊記三角胡福記三角沈榮記象牙柄鷄毛扇一把裕春棕行洋一元力不足一元量不能五角彌過生求合宅平安十元無名氏二元謝張氏十元康季氏求保人口平安半元聚源號一元蔡子源五角蔡義田五角乾豐號五角李子盛五角慎興號五角張廉齋二角黃良元一角童保生洋一角邵金培一角蔡慶儒半元德隆五角宋元祥一元俞順賫一元陳英善一元汪思有一元張蓮笙一元黃安甯一元李福壽乙元張增壽一元唐華九一元莊吉甫一元莊仁本堂一元周成鶴一元無名氏二元○初三日恨無能為五角[illegible]和堂銅洋乙元菩提心半元吟香書屋半元棲梧刪吏五角再夢花生半元夢花生半元王俊卿五角瀨樵居士五角再菩提心半元錢培之錢五百零二奉署蘭曾一元張長發洋二元墨餘子一元無名氏一元道大生二元無名二角戴育材四角還愿代賑一元心記四角青爭氏四角南陽子一元不書名二角無名七角同仁氏四角程記王記半元海陽氏二角平陽氏二角不書名二角穎川氏四角子昭氏四角不名四角五福堂姚五元受書堂張二元無名氏銅洋兩元消災免難四元勉力捐人五元賡德堂王乙元蔣順發一元李家焯一元馬慎發洋乙元方舉才乙元王步蟾洋七角無名氏二角李永濤乙元林元晉一元張祥華二元銅洋兩元宣文彩半元林子高一元三角曹振聲記一元林雲坡五角銅洋一元王香泉一元雙揀山房二元槐茂堂一元養德堂小姐一元隱名氏銅洋三元無名氏五角平江鶴八五角求免災氏五角呂兆記一角陶馥記二角馮季記一角閩記六角桒安壽記五角有心無力人一元適菴無力人二元王子巍二元售去翡翠班指一支八元○初四日朱駿熊二角太原氏二角許傳記二角程德裕堂二角鑑記一角王同和一元張小亭一元趙汝客一元胡聯壽半元顧立朝半元藕湖書舍嚴一元袁溶水五角胡兆葵五角王厚齋一元鮑荇沚一元張嘉芬一元董祥河一元鄭希伯一元李彩琴一元王宇春一元無名氏銅洋廿四元夏瑞甫銅洋五元義茂善銅洋一元省食物氏二角泰來號銅洋一元品華一元銅洋一元李門氏求產平安五元午回心子洋十元隱名氏一元李敦厚一元燧善士洋一元銅洋二元馥善士半元凌善士二角林善士一角林善士一元朱善士二角味善士半元葉善士半元素心居十元存仁堂一元敬業堂一元求安氏一元十九載主人洋兩元萱蔭室半元不留名洋三角谷陽子二角壽護室主人三角高不留名三角壽椿萱室二角海陽旅人洋一元四角陸燮祥一元葉文源一角沈存誠二角心愿女史洋一元無名女史求佑三女病速愈一元可憐人求佑心要順心一元繳卅氏[illegible]元東山書畫一元馨壽子求父平安洋十元力不足氏一元平安邵主為妻尹氏百病消災除四季平安二元姚德興半元蔣壽聯半元戴巧生半元徐鳳山半元隱名氏求家宅平安四元志遠堂二元零霄居一元無名氏五角吳興氏五角三多堂洋一元蟻粉主人二思義堂洋十元汪應甲求却病延年一元無名氏洋五元勿以善小而不為洋一角無名氏洋一角從井盛八角小補齋一角強為善人一角杯水居士一角舍已從人一角聊勝與無一角力不足一角俞鵠臣五元無名氏錢五十餘記友一元一角元豐友一元趙萬興五角陳望生二角謝家一祥元二角不留名二元六角亨源衆善士二元前丹陽學李十元怡盛衆友洋一元二角錢五十費訪壺二元吳興子二元虛對一個壽記虛對一個○初五天津不留名一元燕名氏一元義昌八元九角徐氏潤筆一元一角奉化鄒氏求妻病速愈洋五元勤縣系氏洋一元開泰莊十元秦明軒十元立生莊同人求免災十元求平安一元不留名求平安元萬通號二元雙桂軒主二元幸安子一元代為三角居祥記一元無名氏一元敬記二角吳廣記一角隱名氏三角吳求愈子二角貫生子四角云夢生四角方根記一角張寬記一角太原生一角韓隱氏二角佛子一元無名子五元補過子新合家平安消災二汪福幼三元琴心劍勝盧一元錢仙友二元卓星河四元胡松記一角沈殿記一角金少記二角柳晉記二角汪冬記一角無名氏一角失名氏二角許如生三角丁生大二角無名氏四角餘間軒五角無名氏四角無名氏二角蔡雲川十元兩存堂一元耳鳴氏一元王仲眉一元王若虛五角徐朝舉五角儲英臣五角徐大川五角王賓寅五角叢勸氏一元獅麟氏五角求保平安三角章渴三二角王順高二角免病氏三角王德豐日本花洋一元梅白山房鄗二元惠記二角芷記一元汝南太原女史一元堅琴棠章四角水高記健記淑記一元存記虛對一個朱小姐一角求病愈四元售出文獻通考一部三十元官沙短衫一件莨綢背心一件洋二元以上總共收洋六百六十四元銅洋五十四元虛對洋五個象牙柄英毛扇一把日本花洋一元錢六百另二文○再六月三十日清單內所有世德堂錢四百杜建潘錢一百楊坪甫錢一百晉成莊姚洪成錢一百及無名氏錢二百俱作為洋數應共收洋六百八十一元一角五分併合聲明

新關燮昌自來火公司告白

謹啓者本公司集成鉅本開設上海租界虹口朱家木橋地方係新造大廠也特請專精格致名工製造期在取便家用之大小盒自來火即西名之火柴重用要藥劑火務極靈便萬期百無一失並可不虞霉天潮濕拋棄等弊現在已於昨六月念四日開工法製此外尚須陸續添製凡可取便應用之各式黑頭平安自來火等項茲今選擇七月初一日開市從此成箱零躉批發如蒙士商賜顧敢請認明新設燮昌大廠牌號一切自當格外克己交易藉以招徠即可知本公司所製自來火之貨料實有比衆不同之處以冀馨名得以垂諸久遠耳蓋此時中國雖亦多精於西法格致而能製造然必謂中國所造未必能如西人法製其實固未必也是以本公司之製造自來火務必精益求精俾爲諸君子試用以符名實是深幸謹白

英商正義洋行公司彩票

本行公司發財大票出售售價從廉得彩較易每張售洋四元半張二元分係五角躉買批發另議公道對號兌現格外克己頭彩得洋一萬二千元二彩得洋五千元三彩得洋二千六百元四彩得洋一千四百元其餘小彩或數百元或數十元共計得彩有三千號之多詳載封面得彩號碼悉照呂宋對號單為憑照呂宋對號單一千號之外自頭彩起至九彩止每彩再加上一號副彩下一號副彩二張均可得彩共合成三千號得彩本行兼售呂宋大票售價與得彩數目照呂宋老章一律兌現遠處信購原函回件來往信力貴客自給

澳口洋街一馬路仁濟醫院北首英商正義洋行啓

乙〤廿三

五彩畫印有限公司

定股掛號定於西歷一千八百九十年九月十五號即華本年八月初二日下午五點鐘為止

敬啓者現於上海設立五彩畫印有限公司按照西歷一千八百六十五年及一千八百八十六年先後香港所定公司之例按股限任共集資本銀五萬兩分作二千股每股計銀二十五兩今先有人定買一百八十股各董事簽認五百二十股現擬招賣一千三百股於掛號時先收銀五兩派定股分時收銀十兩尚有十兩俟董事要用時再行定期收取以符原議本公司業已派定督辦事務之人為范甯先生江南製造局之康尼書先生造紙公司之曹子俊先生禪臣洋行之陸敬南先生天順洋行之韋承壺先生會辦事務者為戴維德先生管理交涉事件者為大律師威金生先生歸謙和洋行經理事務德華銀行匯收銀票等事而本公司一切事宜悉仿香港公司所定之例以期有利無弊至於石印機器皆向盧海盤先生處盤頂計價銀一萬三千兩其合同為盧海盤先生與本公司督辦康尼書先生及會辦戴維德先生於一千八百九十年八月初一日所立盧海盤先生匯將此項盤頂價提銀四千五百兩定買本公司股份所盤機器係影相器具石片印架等類本公司糾集股份原本計銀五萬兩除盤頂機器銀一萬三千兩尚須添新機器須需銀八千兩另張羅料需銀四千又另請英國頭等繪師兩名計船費銀五百兩又一年薪水銀四千五百兩地租造屋需銀六千兩始創之時一切費用計銀四千兩開工本需銀一萬兩合計銀五萬兩正茲與盧海盤先生議妥盤頂一切機器等類一萬三千兩除買股份銀四千五百兩餘找現銀以清界限至於盧海盤先生並保前所用一切工人仍舊留於本公司盡照常辦事以資熟手通以五年為限又至英國聘請頭等繪師兩名以臻美備今本公司屋基亦已擇定坐落虹口地方即日開工興造以期迅速竣事總各項股份下本公司利益當有利可圖究不如畫印公司股份之確有可憑也即如去年盧海盤先生所開富文閣比較自一千八百八十九年五月初一日起至一千八百九十年四月三十日一年之內其收過畫印價銀四千四百二十九兩三錢五分除去工本銀三千另八十九兩四錢五分外實餘銀一千三百三十九兩九錢正週年可得利息一分有餘此其利之溥為此數現本公司係專印畫彩片紙等件即如月份牌一項上海有如許之洋行皆由本公司招攬獨印每年即可得息銀若干兩加之各項牌紙以及一切彩畫石印所必需之物本公司皆能獨擅其利而本公司又有英國頭等雕工畫師一切繪畫雕刻等件一經該手皆屬惟妙惟肖兼之盧海盤先生督率有方監畫美歪於紙張之精潔顏色之鮮明皆有目所共賞也况發料等皆屬中國土產其工本之輕重較之英國不啻倍蓰而本公司工本既輕如有人欲託印各式物件價亦從廉照本公司之所作各股友每年至少可得利息一分另有花紅可派至於本公司督辦會辦以及司事掌櫃等人均屬誠實可靠以期有利無弊附股亦可以放枕矣今本公司擬於一千八百九十年十月初一日動工開印如諸君欲入本公司合同條款以及各項底稿章程並盧海盤先生如何得利清帳自一千八百八十九年五月初一日起至一千八百九十年四月三十日止所有簿據均可向德華銀行調核看覽也此啓

光緒十六年六月十七日一千八百九十年八月初二日

每樽五角

予牙痛之時食不甘味寢不安席自杏花樓有德之氏牙藥用之即止於斯七年亦無後患贋名不虛傳凡親友患此者予存用此藥各帮靈驗登報揚名則同病者咸知此藥之妙 江海關馮心常啓 乙

東洋牙科醫生

日本牙醫小梟先生金鑲象皮練玉等諸鑲治療改定於每日上午八點半鐘起十二點鐘止寓在於英大馬路自來水塔路轉角和順洋行後樓便是 東和洋行主人啓 乙

立救時疫

霍亂轉筋俗名吊腳痧子午痧前月店中染此痧二八諸醫束手回覆後請老閘崇新醫園隔壁臨山史麗生先生診治有法據云尚未亡陽十治十全今果得全生深為感謝並登報救人 實泰號啓 乙

針法戒烟

京都文林堂善能斷戒遠年鴉片烟癮限日除根與衆不同傳授戒烟奇方斷癮倘有諸君願戒烟毒請臨上海寶善街老椿記棧樓上寓便是 乙

外國各種名酒發客

啓者本公司專辦各色洋酒馳名外國垂六十年矣 貴客光顧如欲躉辦者由各碼頭怡和洋行及禪臣洋行代售其零買者請向各洋貨店沽取是荷 路武勒班麻公司啓 丁

批發大票

英八月號單已到現售九月票零躉批拆並收紅票價皆大市紳商惠顧函購原局回件不悞此佈上海廣揚與廣惠和廣泰祥仝啓 乙

代附闈姓

本號代附廣東武進士闈姓根部快捷妥當辦數銀兩由大英公司帳房支給特此佈聞 棋盤街北首仁信號內公記啓

鴻毛呢出售

啓者本行今有新到青洲鴻毛呢有限公司之旗門釘呢出售價格外公道各寶號合意者請至寫字房面議 瑞記洋行告白 甲

批命占課

浙邑胡廬鈺先生奇門河洛批命占課判斷驚奇予屢問屢驗特登 貴報此佈 寓澳沈孫圖書屋啓 乙

新開土棧

信昌土棧

本號開設上洋老北門外寶善街中市東長仁里第二石庫門內親至外洋採辦揀選大小頂尖洋藥兼辦川碭雲貴等處本土發客定價劃一童叟無欺凡貴客賜顧者須認明本號特建牌樓爲記庶不致悞六月十三日開張 主人謹白 乙

夫妻感謝永遠不忘

余夫婦年近四旬婦患經期腹痛赤白帶不離將有八年之久余今春忽染五淋白濁屢管刺痛陽頭腫碎諸醫罔效各處丸散均仝試過仍然如常終無法治奈何奈何夫妻憂念已極屢閱貴報常有多人誌謝上海盆湯街中市廣東譚寶宦齋大寶號秘製單方婦人調經白帶丸馳名珠珀白濁丸服之實能斷根永無後患余與婦談婦曰由我主意余急托協興公記局寄洋兩元採得婦人白帶丸二料馳名白濁丸二料夫妻分試藥到病除仝感大德登報傳名並鳴謝悃 衢州華埠高譽修敬啓 乙

保得蘭水門汀出售

啓者此廠在英國創設已四十餘年外洋早已馳名去歲蒙北洋官廠採辦陸千餘桶頗稱合用其貨甚佳今專託本行出售價目極廉各貴商賜顧者請至本行面議可也上海晉隆洋行啓 乙

拍賣車轎

本行准於每逢禮拜三早十點鐘在本行不限價拍賣[illegible]四隨時定即收定銀限兩禮拜出清如過期不出照定銀罰此佈下期另拍 老太古帳房啓 甲

慶豐土棧批發

上洋打狗橋自運大小洋藥照箱批發精製清膏每洋兩四陳膏還灰二兩四公膏二兩八冷籠三兩三熱籠三兩六平外加什商賜顧請認 乙

脫離苦海

夫鴉片烟之害人甚矣若一朝上癮則受累無窮僕少年時每與二三知己開燈吃烟談天說地以為樂也不久而成癮悔之不及自吸烟以來精神漸短身體漸瘦疾病叢生深為可慮昔年覓藥欲戒以致大病臨身仍然吸食今悉上洋中和里內詹誠德寶藥房三香戒烟膏極靈速寄洋往買四兩和烟呼吸不到一月戒脫兼將舊疾全愈無可為謝登報揚名以誌援手血銜三品銜前山西候補知府秦公館幕中浙紹石小亭拜 乙

太平寺

外虹口東楊樹浦常住寺內即日起診每月逢三六九日期設在新北門內積善寺釋氏世醫達來傳月錫四時鍼灸寫濕精理眼科兼治大小方脉 乙

正和提莊遷居

向在[illegible]來街宋家街內今遷至法馬路興昌里口隔壁發大質典內寓交易專印城鄉當質典貨行銷遠近客商為登申報俾賜臨是幸 乙

順利小火輪聲明

前月初十日邵順寶與齊萬發合股買就浙江防軍局順利輪船一艘買時係託濟萬發經手該局存案收條只有經手姓名未有邵順寶名字今改船名順和報關領照為業故特聲明俾衆咸知以免後論此佈 乙 邵順寶萬發仝啓

招攬粵東闈姓

本堂承辦粵東闈姓茲委公成昌在滬招攬如欲代收者請問該號可也粵東公和瑞成堂啓本號開設在大馬路同樂里內代收粵東闈姓 公成昌啓

匯兌銀兩批發呂宋票

本號承兌粵東佛山陳村香港澳門呂宋匯票並批發呂宋票收兌紅票今售英九月票仝張半張分條均可外埠賜顧原局寄奉不悞上海棋盤街協成號啓 乙

妙相出售

啓者今在法大馬路第廿九號門牌內出售西國上等照相片每日早九點鐘至晚十點鐘止任人入內觀看不取分文如要買照片者每張需洋二角半照片上有號數記明物件買此片者即得別種好物特此佈聞 甲

無價保真丹

廣東保和堂 無價保真丹

夫福壽康寧固人之所大欲然苟失於調攝雖能身體康泰百病不生乎是以培補一道實保身者不可緩也本堂精製無價保真丹專治一切勞損諸症每服三錢淡鹽湯送下無疾服之諸恙不生遇病服之奇功立見常服則面目光潤返老還童飲食加增陽堅腎足冬月手足不冷夏月身體不燥不熱自可益陰以扶陽又能種子而保壽康屢試皆驗每兩洋一角 乙 廣東保和堂分設上海河南路三馬路口

廣東趙同春堂蠟丸號

赤腳大仙丸

此丸名曰赤腳大仙即仙方種子丸也其方乃闕人嘗雲南周姓老而無子得之使服十年後周姓連舉七子壽至百齡遂得奇方而藥肆中售此丸者固不乏人然說傳者亦復不少本堂岐黃世業幸有祕傳求子者效知響應叨蒙遠近馳名屢服屢驗專治男子老少氣血兩虧先天不足後天失調病後欠補色慾過度下元虛冷陽事不舉或舉而即洩夜夢遺精頭暈眼花腰酸足軟夜溺頻多受室多年不育腎冷精寒常服自能固精益髓滋腎壯陽種子廣育大補元氣壯體延年功難盡述也每兩洋八分加附桂洋一角廣東同春堂趙宗濟鋪在上海老巡捕房對門開張鎮江得利行杭州大井巷鴻昌號蘇州養育巷德記無錫北門德記發售 乙

京都新到各種捐例

籌餉事例七角新章大八[illegible]一角鄭工新例二角海防事例[illegible]四角又新海防[illegible]八元三[illegible]三元海詩二元新[illegible]一元七十家賦五角詩古微三元蔡氏廣興記二元[illegible]仙館[illegible]體尺牘白紙六角竹[illegible]角蘇[illegible]堂觀前[illegible]院[illegible]上海棋盤街文瑞樓三處發售 乙

新到八音

本行今有新到各色大小八音洋琴二十餘箱其音[illegible]本年新製極精工質頗耐久其價[illegible]本行兼辦各[illegible]定貨價亦從廉諸君賜顧者請至江海關後三馬路口南首本行閱購為盼 甲 怡興洋行啓

保赤齋

秘製消胎毒不出天花衛兒茶

衛兒神效屢登報章乃蒙各省諸君試驗予言不謬故近悅遠來源源賜顧本齋不圖射利精益求精庶不負諸君之〇〇鑒賞焉每盒大一元小五角每洋可飲半年之久服法詳註仿單本齋設上洋北泥城橋北[illegible]里朝南石庫門出售棋盤街謙吉祥綢緞莊拋球場戲鴻堂小東門振豐泰洋貨號 乙

太極理醫寓

自來水橋北堍清雲里口石庫門內

青浦醫家太極理內外科象伯調任申 乙

中東通語捷徑

是書係慈谿王君惕齋所譯王君在我國與舊諸侯仕商往來最久爰將中東語言分門譯註尚為後學之捷徑每本二角半 樂善堂書局啓 乙

上洋老巡捕房對門

廣福林戒煙丸

除烟癮解烟毒服丸精神加倍重新並無後患每引一分服丸二鐘歷試神效大瓶五角小三角五 乙

揚名大家有

英九月份呂票公議全張洋六元揚名一載未滿全張附送半張張送條頭半送扇合來此衆便宜外埠客光顧原班不悞申三馬路只此一家 乙

靈效如神

咳嗽起多原之於痰痰之生雖有寒熱之別究其實乃氣之所致故古之醫治痰者乃先治氣蓋氣順則津液流通痰消肺靈咳嗽即止矣此丸仿古法製性格平和不拘咳嗽久近塞咳熱咳晨咳晚咳或連聲數十聲甚至咳傷肺臟聲短音嘶痰涎塞喉閉咯血嗽血將成陰虛等症每服一錢立即見效每瓶洋二角此丸專治遠年痰嗎喘急喉如牽鋸不能坐臥致老稚頑痰凝結肺竅閉塞牽引即能發作自少至老屢醫不效以致中氣漸虛形體羸弱百病叢生投以此丸如湯沃雪每次只服丸八枚痰喘即消永不再發每瓶洋二角半遠處函購信局帶奉 乙 廣東鹿芝館分設上洋老巡捕房斜對門

趙同春堂馳名衛生丸

同春堂 馳名衛生丸

此丸補治男女老少身體虛弱先天不足後天虧損等症其功補先天培後天有病除病無病常服壯體延年婦人服之調經種子男人服之益精補元本堂選料精良炮製精審雖放十年之久其內[illegible]入口而化氣[illegible]純厚直達丹田[illegible]春堂金丹衛生[illegible]元之至寶也一品土木人參每丸洋一元[illegible]茸洋五角人參茸衛生二角半參茸衛生小丸每兩洋五角廣東同春堂趙宗濟鋪在上海老巡捕房對〇分設杭州大井巷鴻昌號〇鎮江得利行〇蘇州養育巷德記〇無錫北門內德記發售

價目[illegible]名

批命

慈谿半[illegible][illegible]信批金神斷三代兼[illegible][illegible]財子祿壽一元五角大批四十年四元批六十年五元[illegible]星剝度另議[illegible]力自給筆資先付原局回件寓上海寶善街天寶棧 乙

一定中條頂足洋六角

英九月呂票出售每半張市批發克己函購上海四馬路一定中 乙

貨真價實童叟無欺藥料齊全後續登

屈臣氏廣東監製中國丸藥發售

十全大補丸 專補氣血養長精神壯身健骨之藥 每兩大錢九十文
參茸大補丸 治身體虛弱有壯陽補腎之症 每兩錢七十五文
大黃清寧丸 治陰虛火上炎肝腎不足之症 每兩錢四十五文
肉桂八味丸 治命門火衰脾胃虛寒等症 每兩大錢九十文
知柏八味丸 治陰虛潮熱早晚不寧神倦等症 每兩大錢六十五文
八仙長壽丸 專治虛損勞熱形瘦火上炎 每兩大錢六十文
金匱腎氣丸 治脾胃大虛腫重脹痛之症 每兩大錢九十文
天王補心丹 專治心血不足健忘怔忡等症 每兩大錢六十文
萬應寧神丸 治痰迷癲狂筋絡脹滿之症 每兩大錢九十文
蟾酥丸 治時疫多痰諸瘡之良劑 每兩大錢五十文
男婦八珍丸 治血氣虛弱精神不足之症 大瓶四十五小吉
八寶紅靈丹 治暑中暑熱吐瀉之要藥 每瓶三百六十文
廿四味午時茶 治內傷飲食外感風寒諸症 每瓶一百零八文
萬應痧藥 此藥醫能祛風寒痧氣開胸 每盒大錢六十文
參貝陳皮 治咳嗽痰氣結痰凝無不效 每盒四百八十五
萬應茶油 治男婦風濕痛等症 每兩大錢九十文
祛風藥油 治風濕腫脹胎毒等症 每兩錢一百文
萬應金花 止嘔定吐降氣和胃止瀉 每鑑大錢五十文
平安萬應散 此茶開胃行滯風寒感冒 每盒大錢九十文
八寶鎮驚散 治小兒驚風及香疳等症 每盒八錢百念文
鬱金補腎丸 治先後天不足失養遺精 每瓶一錢百八十文
烏雞白鳳丸 治婦人虛弱白帶經調種子 每丸一百零八文
廣東丸藥發售 本行所有藥品概照廣東原價發售 每丸雙料百念文
埠分局一概同價 上海英大馬路棋盤街屈臣氏告白

起首創製

立救時疫霍亂痧症靈藥

大英醫院 TRADE MARK M&L DA-YING-E-YUEN.

秋天時疫一症染者最爲危險推原其病大都皆因寒暑失調飲食不慎所致醫藥稍遲救之莫及本行觀此深爲憫惻屢思求覓靈藥爲補救今求得美國著名醫士良方精心監配果然效驗卸神不忍秘存使世人同登壽域但其藥實頗厚乃因存心濟世起見非敢射利是以酌取藥資之半以便購求倘蒙紳富有與本行同心拯世購備是藥施給貧民德澤無量至其藥專救時症霍亂吐瀉以及腹痛如絞四肢厥冷氣閉命危一切險急等症將此藥如法服下無不立起沉疴實有起死回生之妙其價每小瓶取洋一角每盒計十二瓶取洋一元其餘大瓶每瓶二角半五角一元二元不等並買格外從廉特此登報佈聞幸垂鑒 上海大英醫院藥房謹啓

叢書出售

守山閣叢書

啓者守山閣叢書一書前經登報招股購票者紛至沓來是書爲齊目甚實不復再述此書卷帙浩繁曩經印而未成者係無幾事中止今幸一律告竣凡股者應以先覩爲快所邀特票取書未購股者每部計實洋五十元其有在外省購票者仍在原處取書存書無多諸君子遠來購取上海讀變廳代四馬路蜚英館書坊啓

頭彩分條六角

足大錢六百四

英九月票全半張照市今前會分條是洋七角今因六月彩張頭彩由小行銷售得與本埠減一角外仰蒙埠諸公賜顧彩之遊普購當班回件

一本萬利

棋盤街老萬有利

誠實不欺

本號始創隨屆名播前巳申報登明今將價目開例隨屆長京三百廿須京二百六十市漂長京二百六十短次二百其餘總匯布均不細襪以上價定劃一照碼九五賜顧者在寶善街西協興關東第三門面

賣票附送靈丹

英九月份票批發公道分條六角附送靈丹寄售堪

同運來

和發棧 堂痧藥價貨正價廉賜顧信至申批 珠塘

協昌玉記土棧

本號開設上海寶善街長仁里石庫門內坐莊大小洋藥零售四川土

專做批發兼售零剪

土客貨高價盡批發折一概克己凡仕商賜顧請認明招牌庶不致誤 主人告白

聯發土棧

本號開設上洋家園多年專運見信今將新提雲大小洋藥照箱批發督製膏每洋一兩二錢陳膏還泉二兩二公膏二兩六錢三兩一兩六錢四平頭外加光顧請認明不誤

感應靈丹

霍亂一定皆由寒邪鬱結氣閉不通而吐瀉交作後至力乏之陰虛血液枯竭則筋脉攣急手足拘攣即俗名吊腳痧也此症朝發夕死夕發朝亡無論藥力不及即重用猛烈之品而熱臍劫陰終於不救此散藥雖峻猛而納于臍中自能溫通臟腑不致傷陰每用一服納入肚臍中外用膏藥封貼一時即愈是方傳自古名醫試無不驗因之照方配製以便有是症者得一助而已每服收回工料洋一角五分 上海英租捕房對門廣東接元堂何均年啓

普救靈丹發行

廣東普仁堂靈驗痧藥丸

本堂揀選上藥用正財香虔製各種丸散俱能扶危活命功效神速皆寓濟人耳諸君光顧請認招牌○萬應痧藥每瓶洋一百廿瓶○諸葛行軍散○靈丹○麝香開關散每大瓶一角半小瓶每洋八十瓶○大瓶一角小瓶每洋四十瓶○靈寶如意丹○八寶紅靈丹○大瓶每洋十瓶○萬應午時茶○太乙救苦丹○正氣丸每洋八十瓶 鋪在上洋棋盤街北首開張

六月三彩已登前報

今售英九月票全半照市分條六角大票批發信棋購指明上洋盤街北原班回件

萬倍利 久之

眼鏡七折

此次到貨好過上年暫減七折發售茶晶七角墨晶一元四角翠戒一元翠鐲三元金利源碼頭昌順隆白

廣東存心堂麝香痧藥丸

此丸方經傳已久選藥不慣獨爲本堂品地道不惜重資選求正產親自監製效古配合得用無不靈驗是以特爲揀選上百三十瓶○萬應痧氣丸每瓶洋一角中五分小每洋一角半大瓶一角○麝香開關散○時症痧藥方○八寶紅靈丹○諸葛行軍散每洋八十瓶○時症白痧散○靈寶如意丹○萬應保和丸○太乙救苦丹○正氣丸每兩洋一角○萬應午時茶每洋八十瓶○六合定中丸○純陽正氣丸每洋二分○梅花點舌丹每瓶洋一角半○時症萬應茶每洋一元分設上洋棋盤街杭州小井巷口廣德和發售

金創衛善堂刊發清烟堂

三陽天嘗丹

既素恭書易遞屬易戒烟性理傳經書二卷專發刊東金易丹警戒心念掃烟毒兼治無引入雜病分善各省號名今因假造僞藥冒牌仿姓名在各城兜攬欺騙甚有奸商買殺害書人無底人心奸巧自古凡物一眞有百假諸之其物愈顯愈多後諸君購此丹必照仿單三法嘗試驗一丹入滾水泡不烊化二能洗灰復因黃色老烟垢立淨三陽丹受濕不霉和烟內吸無碍香味均對者是眞可除癖患重害聲明爲修身懂劝免受奸欺爲在蘇城顧家巷朝北門衛陽周第分湖城同大豐上洋慶大邑杭城梅花碑南京鋼作坊揚州小東門外小普工寓家壽春州西藏里寧波方長興齋發慶春園廬州府學東紹興無錫及江陰有分店要認明招牌仿姓名試驗丹性眞偽

聲明

於六月廿五日失竊銀洋等物內有福來酒店六月十九期紹墈票一番計五十隻已向前途說明作爲廢紙泳利酒棧啓

正西洋鼻烟

茲有西洋舊鼻烟曾鍍金花樹瓶爲記任送盛寄零售價格克以廣上海二馬路發盛隆啓

雙龍洋行聲明

啓者本行主人向來在美記洋行辦業現在在大馬路廿三號門牌開設鐘表行代客辦理時辰表及各式鐘表行傢伙眼鏡凡各種明目之件其價格外公道現在新到鐘表眼鏡等極多此佈

上海中西大藥房

疎風薄荷錠

薄荷主散熱疎風爲頭痛聖藥此錠擦之毫無痕跡功用便利絕勝膏藥十倍也價洋二角半

大票批發

英九月呂宋票全半分條照市兼收紅票格外公道信指棋盤街北匯源號謹啓

揚名報恩

余長子患目疾延醫罔效日見沈重恐將殘廢堪虞訪得四明名醫比先生世傳眼科神效無比兼理內外方脈寓三馬路逢源里成泰洋貨號急卸往請調治未月餘心存濟世醫金不計爲此表揚以告同病者試之治信余言不謬受益云 董試甫白

催取紅彩

本行經售新到公司發財票英八月份號單已到望票諸君速來兌取彩洋現洋

英商紅多士洋行

HUNG TO SE

售九月份票所來不多賜顧者祈請早購是荷上洋二洋涇橋南首泰和里口英商紅多士洋行啓

改價格外公道

本號向在上洋四馬路南石路中自運各口雜貨南北茶莊開設有年今因翻造工竣於午月廿三日新張貨價克已兼客商光顧甚爲現今存貨尤多擇於本月廿六日改價格外公道零賣照抄價任商光顧認明招牌庶不致誤 復茂祥主人啓

分條六角

豐大

英九月票批發價售克已任商惠顧原班回件指明上洋小東門外洋行街口

英九月票批拆

專辦呂宋票格外公道批發莊全半照市分條六角半仕商賜顧班回件上洋浦灘大有

六月十六日上海各茶市行情列左

茶行	茶名	字號	箱數	價
同孚行	碧蘭	18工寧	一百箱	十七兩
	豫大	18平水	二百廿八箱	廿兩零四
	零碎	又	三百七十八箱	下
協隆行	聲聲	18工通	三百箱	九兩五
	彩云	18工高	三百五十八箱	十兩零五
	元春	18工又	五百箱	十兩零五
	綠荷	18工安	五百三十六箱	十兩零一
	榴紅	18工又	四百四十箱	十兩零一
	珍蕊	18平水	三百廿箱	十八兩二五
公信行	賽香	18工寧	一百十五箱	十一兩二五
旗昌行	桂香	13工安	三百六十四箱	十兩零七五
	異香	18工寧	二百八十九箱	下
	芝蘭	18工又	一百六十七箱	下
	馥蘭	18工又	二百十箱	下
	茗蘭	18工又	一百七十七箱	下
	連芽	18工又	一百十五箱	下
	貢品	18工又	四百四十四箱	下
	滋芹	18平水	四百箱	十八兩
	行孚	18又	四十九箱	廿六兩
	儉字	18又	二百九十四箱	十六兩七五
	重彩	18又	一百四十二箱	廿三兩
泰隆行	正隆	118屯	五百廿四箱	廿四兩
	廣生	又	四百三十二箱	廿兩零五
	生記	又	四十九箱	下
祥泰行	和孚	18平水	四百零六箱	十八兩
	致字	又	三百五十七箱	十七兩五
	偉元	18州	二百八十二箱	十六兩五
	零碎	118又	一百五十箱	下

宮門抄◎發抄 硃批六道◯大臣麟 奏陳明患病情形摺◯大臣福等 奏覆京城大雨塌倒房屋傷斃人口情形摺◯直督李
奏同知等仍照原保給獎片◯東撫張 奏道員仍請給獎銜枝片◯又 奏叅修陡各員片◯粵督李等 奏委署府縣缺片◯滇撫
譚 奏委署同知州縣片◯直督李 奏請 旨給獎押運米豆出力人員片◯六月二十八日推班◯召見軍機◯發抄 馬丕瑤奏
盜犯正法奏 硃批刑部知道單併發欽此◯又委署知縣各缺奉 硃批吏部知道單併發欽此◯又知縣陳世銘革追奉 硃批着
照所請該部知道欽此◯又知縣萬鑅署太平縣奉 硃批吏部知道欽此◯張之洞奏解貴州協餉奉 硃批戶部知道欽此◯又奏
撥雲南協餉奏 硃批戶部知道欽此◯◯奴才宗室麟書跪 奏為陳明奴才患病情形續請 賞假調理事竊奴才於上月十三
日陡感暑風喘暈心跳前後兩次請假俱蒙 恩准嗣於二十九日眩暈增劇心悸發戰四肢麻木喘汗痰嗽醫者僉云心氣過虧風痰
可慮奴才自揣亦萬不能支持不得已於初四日將病情據實聲明復蒙 恩賞假五日當即百方醫治數日以來眩暈稍減而手足麻
木舉步艱難心跳恍惚時防傾跌據醫云必得專心靜養藥力始能奏功輾轉維思惟有仰懇 聖恩再行 寬假二十日俾得設法醫
治以冀漸瘳奴才現在派有要差若因病耽延必致貽誤公事况二十日後能否就痊尚無把握即使稍愈而勉强從事尤恐中道復發
仍難前往晝夜焦思五中如焚至應否另行派員之處出自 聖裁非奴才所敢擅請所有奴才患病情形謹據實瀝陳伏乞 皇上
聖鑒訓示遵行謹 奏奉 旨已錄◯◯奴才宗室福錕等謹 奏為遵 旨飭查京城內外倒塌房屋傷斃人口大概情形先行覆
陳恭摺仰祈 聖鑒事六月初四日內閣抄出奉 上諭京師自上月二十九日以後大雨滂沱連宵徹旦河流驟漲誠恐近畿一帶禾
稼受傷朕心實深焦慮着直隸總督順天府府尹查明各屬地方有無被災之處迅即馳奏近日京城內外倒塌房屋甚多有無傷斃人
口並着步軍統領衙門順天府確切查明即行奏聞以慰廑系欽此奴才等欽遵之下仰見 聖主痌瘝在抱軫念地方之至意凡在臣
民同深欽感伏查京師地面人烟稠密旗民所居房屋鱗次櫛比新舊不齊近因大雨連朝浸灌多日以致屋宇傾頹牆垣倒卸沓通衢
小巷處處皆有奴才等謹遵 諭旨飭知旗營分別詳查去後茲據八旗地面呈報城內住戶除倒塌牆垣房屋損壞處處皆然無從計
算外其倒塌洛架房屋兩翼各計均在一千數百餘間左翼壓斃人口三名右翼壓斃人口三名其城外五營地面水勢較大而中營巡
西地方直至西直門一帶尤為湍激現據呈報傷斃者共十名口倒塌房屋據報共計二千餘間其各汛所屬較遠地方雖據聲稱多為
水阻奴才等仍行嚴飭各營汛隨時詳查稟報至各地面呈報之大城墻垣間有坍塌處所外城角樓亦有倒塌情形並橋梁牌樓以及
各地段官廳堆撥五營官弁衙署均有坍卸倒落情形處所甚多應由奴才等詳細查勘再行分別奏明辦理所有遵 旨飭查房間人
口情形理合恭摺覆 奏伏乞 皇上聖鑒謹 奏奉 旨已錄◯◯李鴻章片 再派赴朝鮮辦理通商交涉出力各員請獎案內
准補直隸大名府同知李蔭梧請以知府補用並加鹽運使銜六品銜候選巡檢慕昌治請免選巡檢以府經歷不論雙單月遇缺儘先
前選用並換五品頂戴東河試用縣丞張星源請免補縣丞以知縣仍留山東補用並加同知銜經部議覆李蔭梧係現任人員因何調
赴朝鮮慕昌治履歷冊內聲叙於河南黑墹搶險案內出力經河東河道總督保奏以巡檢歸部不論雙單月遇缺儘先前選用光緒二
年五月初四日奉 上諭着照所請欽此檢查並無此件案據是否聲叙舛錯抑係另案保舉均令查明聲覆核辦張星源改為免補縣
丞以知縣於山東河南擘定一省補用並加同知銜等因當經札飭道員袁世凱查覆茲據該道稟稱李蔭梧派赴朝鮮隨同辦理交涉
通商事宜曾於光緒十一年九月三十日咨明總理衙門在案具請補大名府管河同知係於是年十月十八日具奏十二月十七日經
部核准是該員派差在前准補在後核與定章有印之官不准調往差遣者不同慕昌治係由附生於關隴肅清案內保獎光緒二年二

月初四日奉 旨附生慕昌治着加六品銜欽此復於光緒五年河南黑墹搶險案內保以巡檢不論雙單月遇缺儘先前選用六年五
月初四日奉 上諭着照所請欽此該員前送履歷聲叙光緒二年保獎巡檢自屬抄錄錯誤應請更正張星源係河南澠池縣人係監
迴避本省仍請專留山東補用以免掣簽等情前來臣覆核無異相應仰懇 天恩俯准 勅部將准補大名府同知李蔭梧六品銜候
選巡檢慕昌治東河試用縣丞張星源仍照原保給獎以示鼓勵理合附片陳明伏乞 聖鑒訓示謹 奏奉 硃批吏部議奏欽此◯
◯張曜片 再臣於西紙坊等處合龍案內隨摺請獎三品銜道員用候補知府沈廷杞請免補本班以道員補用並戴藍翎奉 旨允
准嗣經吏部議覆河工搶險不准保舉翎枝請將該員免補知府以道員補用核准註冊所請翎枝核與定章不符應令另核奏明請獎
於二月二十五日具奏奉 旨依議欽此欽遵咨行到東臣查河工軍營從前屢有保獎翎枝凡官階在五品以上動輒保獎花翎臣上
年請獎知府沈廷杞係因其辦理堵口合龍異常出力請由道員 賞戴藍翎實屬愼之又愼且係堵口出力合無仰懇 天恩俯准將
該員沈廷杞獎案 飭部仍遵前奉 諭旨賞戴藍翎核准註冊以示鼓勵謹附片具陳伏乞 聖鑒訓示謹 奏奉 硃批着照所請
吏部知道欽此◯◯張曜片 再查有在工委員候補知縣何慶安承修青城堤工未能迅速集夫候補巡檢葉繼壽辦事未能
又辦理建閘委員候補知縣周厚仁未能迅速完工雖因椿石購運不易並不稟請加價採買究屬不知緩急管帶河成右營補用都司
陳占魁做舊壩各工未能迅速且多委官相應請 旨將候補知縣何慶安候補巡檢葉繼壽均即革職革職留工充當苦差候補知縣周厚
仁摘去頂戴限令六月初十日以前趕緊完工如再延緩由臣從嚴叅懲補用都司陳占魁即行革職毋庸留工所帶勇夫已遴派候[illegible]
副將陳長發前往接帶謹附片具奏伏乞 聖鑒訓示謹 奏奉 硃批着照所請該部知道欽此◯◯李瀚章等片 再署肇慶府
事瓊州府知府謙貴丁母憂開缺所遺肇慶府知府篆務應行委員接署查有署高州府事羅定直隸州知州曾紀渠有胆有識爲守兼
優堪以署理其所遺高州府知府篆務查有候補班儘先補用知府常穆才識穩練辦事精勤堪以署理又署東莞縣知縣張璿與准補
新會縣知縣岑傳霖兒女姻親應行迴避所遺東莞縣知縣篆務查有西寧縣知縣田鄧軒聽斷明晰才具優長堪以調署該員田鄧軒
任內並無盜刦已起四叅之案據署藩臬兩司會詳前來除分檄飭遵並將該府謙貴丁母憂開缺緣由循例恭疏 題報外所出瓊州
府知府缺相應請 旨迅賜 簡放以重職守臣等謹附片具奏伏乞 聖鑒謹 奏奉 硃批另有旨欽此◯◯譚鈞培片 再委
署中甸同知駱雲龍在省病故遺缺查有補用同知承保辦事穩練堪以署理 緬寧通判周行鎮調省遺缺飭引見回滇之實缺
通判廖葆棻回任雲州知州王培心因病請假遺缺查有現署寧州補用知縣陳傑士遞遺寧州缺查有現署江川縣試用知縣張慶和
堪以署理江川縣缺飭准補該縣知縣甘棠茂赴任署恩安縣知縣皮廊梅撤省遺缺查有現署平彝縣補用知縣韓蘭堪以署理該
員未到任以前飭補用通判周爲鳴暫行代理遞遺平彝縣缺飭現任廣通縣准補該縣知縣鄧廷鑾廣通縣缺飭准署該縣知縣侯樹
業均各赴任據藩臬兩司先後會詳前來除分檄飭遵外謹會同雲貴督臣王文韶附片具陳伏乞 聖鑒謹 奏奉 硃批吏部知道
欽此◯◯李鴻章片 再光緒十五年奉天米豆仍改由天津道僱備輪船代運自奉省僱起剝過斛裝袋儲棧及管押輪船分批
領運又由天津剝赴通州交兌本甚煩重在事各員往返重洋妥速運竣米豆一律乾潔遠勝從前實屬認眞出力自應照章酌獎十員
直奉各保一半茲據天津道奉錦山海關道擇尤開保前來臣等覆核無異謹繕清單恭呈 御覽仰懇 天恩俯准照擬給獎以示鼓
勵天津道胡燏棻奉錦山海關道誠勷籌辦得法有裨正供均請 勅部從優議叙除將各員履歷咨部外理合會同盛京將軍臣裕祿
奉天府府尹臣興陞附片具陳伏乞 聖鑒訓示謹 奏奉 硃批着照所請該部知道單併發欽此

庚寅七月初九日申報附張不取分文

光緒十六年六月廿九日京報全錄

宮門抄○發抄　硃批五道○將軍裕等　奏勘修陵寢配殿等處工程情形摺○東撫張　奏放過春賑及賑欵銀數摺○又　奏安插瀨河被水村民片○又　奏依限停止賑捐片○又　奏購造鐵軌片○又　奏分派河防片○六月二十九日內務府國子監廂藍旗值日無引見○四川按察使德壽請　訓○掌儀司奏初一日祭　奉先殿遣貝勒行禮○召見軍機　德壽　皇上明日卯初二刻升中和殿看版○發抄　李瀚章奏襲世職奉　硃批兵部議奏單併發　欽此○又　丁鳴盛補香山守備奉　硃批兵部議奏欽此○又　運同江懋勳賣放漏稅查無完據請免追繳奉　硃批該部知道欽此○又　員外郎熊方柏等歐獎奉　硃批吏部議奏欽此○譚鈞培奏建水縣上年被災田糧豁免奉　硃批着照所請戶部知道欽此

○○奴才裕祿阿克丹跪　奏為敬謹查勘　陵寢配殿等處工程情形較重實難延緩擬請興修並前修要工拆卸後勘明續有情形據實恭摺　奏聞仰祈　聖鑒事竊奴才等前准　興京副都統咨據　永陵掌關防胡通阿報稱　永陵東配殿三間頭停滲漏瓦片脫節大脊岔脊歪閃飛詹脫落大梁檁柱木門窗坎框尚有黴朽南面金剛牆裂縫銅檬銹壞彩畫油飾爆落茶廚房五間頭停滲漏瓦瓏脫節大脊岔脊歪閃山牆臌裂大梁沉陷內棚板片及椽望門窗木植均有黴朽炕皂堵塞烟筒倒頹各鋪地磚鹼爛油飾灰皮爆裂退色膳房三間頭停滲漏瓦瓏脫節大脊岔脊歪閃山牆詹牆臌裂內棚板片及椽望門窗木植間有黴朽炕皂堵塞烟筒倒頹鋪地磚鹼爛油飾灰皮爆裂退色果房三間頭停滲漏瓦瓏脫節大脊岔脊[illegible]山牆臌裂內棚板片及椽望門窗木植間有黴朽炕皂堵塞烟筒倒頹鋪地磚鹼爛油飾灰皮爆裂東西紅門二座頭停脫落又據　福陵掌關防常陞報稱　福陵方城牆西面裏口倒落長四丈五尺迤南接連臌閃長二丈五尺迤北臌閃長五丈接連海墁馬沿磚劈落長八丈又據現修　福陵東西配殿省牲廳等處工程司員等報稱該員等承修各工遵照欽天監選擇吉期敬謹開工興修督率匠夫將　東西配殿處所拆卸照依前估僅止拆卸頭停添換木植重砌金剛牆茲於拆卸後詳細查看座台係石全行走錯多有損拆襯磚鹼爛必須添換條石甎塊添補金章方足以壯觀贍而資經久又省牲廳工程前估拆卸頭停添換飛詹椽望重砌金剛牆今拆卸後查看不露明處所梁檁柱木卯榫均有黴朽座台以下襯磚全行臌閃必須添換磚塊其梁柱有損壞者亦須購料更換始能堅固各等情詳報前來奴才等當即會派司員分往逐細覆勘均與所報情形相符恭查　永陵東配殿茶廚房膳房果房東西紅門暨　福陵方城牆西面裏口等處工程均逾保固年限情形較重勢難延緩核對成書本年方向相宜亟應趕緊修理其現修　福陵東西配殿省牲廳等工原估時未露明處所今於拆卸後既續有情形關係緊要亦應一律修整以昭慎重當經　盛京工部詳細查丈　永陵東配殿三間應拆卸頭停添換木植拆砌金剛牆座台條石歸安油飾彩畫見新修理照例核算共估需物料匠夫銀一千五百四十八兩零九分四釐茶廚房五間頭停坍塌山牆歪閃應拆卸頭停添換木植拆砌牆垣油飾彩畫見新修理照例核算共估需物料匠夫銀九百五十八兩六錢三分四釐膳房三間頭停坍塌應拆卸頭停添換木植拆砌牆垣油飾彩畫見新修理照例核算共估需物料匠夫銀九百五十四兩八錢五分一釐果房三間頭停坍塌應拆卸頭停添換木植拆砌牆垣修理照例核算共估需物料匠夫銀一千零五兩六錢零八釐東西紅門二座俱應拆宼頭停添換木植甎瓦拆砌牆垣修理照例核算共估需物料匠夫銀八十二兩七錢九分六釐　福陵方城牆西面裏口倒壞長四丈五尺迤南接連臌閃長二丈五尺迤北接連臌閃長五丈接連海墁馬沿甎劈落長八丈共湊長二十丈應拆砌修理照例核算共估需物料匠夫銀一千五百五十二兩零九分二釐　東配殿應添換木植拆砌座台修理照例核算共續估物料匠夫銀一千四百八十二兩六錢九分二釐　西配殿應添換木植拆砌座台修理照例核算共續估物料匠夫銀一千一百六十二兩六錢六分一釐省牲廳應添換木植拆砌座台修理照例核算共續估物料匠夫銀一千一百五十一兩六錢四分九釐查同治十年正月二十四日內閣奉　上諭嗣後着仍照舊章　三陵應修各工估需銀數在萬兩以上者奏請派員承修如在萬兩以內者由盛京將軍會同工部侍郎辦理毋庸聲明請旨欽此欽遵在案今以上應修各工共估需物料匠夫銀九千八百九十九兩零七分七釐自應遵照舊章由　盛京將軍會同工部侍郎敬謹辦理　福陵東西配殿省牲廳等處工程前已遵照欽天監選擇吉期開工所有現請修理　永陵東配殿茶廚房膳房果房東西紅門及　福陵方城牆等工如蒙　俞允請　旨飭下欽天監於本年六月內選擇吉期奴才等遵俟行知到日再行飭令承修各工委員敬謹修理其應需琉璃等料件由　盛京工部飭令燒造運送所需工料銀兩按照奏定折減章程以一半制錢二成五實銀二成五票銀由　盛京戶部庫存項下動支除將估計清冊咨送工部查核外理合會同恭摺具奏伏乞　皇上聖鑒訓示謹　奏奉　硃批另有旨欽此

○○太子少保頭品頂戴山東巡撫臣張曜跪　奏為本年放過春賑及賑欵銀數恭摺具陳仰祈　聖鑒事竊查沿河下游南岸因廢修民埝瀕河村莊連年被水以及上年被淹較重各處雖水消以後而低窪之處向多積潦涸出之地間被沙壓今歲雖麥收豐稔而被災村莊無地可耕仍屬待賑孔亟應即發放春賑以濟窮黎本年二月以後由賑撫局司道遴選官紳分赴齊東等十八州縣按照戶口核實散放上月二十八日一律完竣統計男婦大小七十六萬二千四百八十九口發過賑銀二十三萬一千二百九十五兩有奇前項賑欵銀有上年餘存賑欵並登萊青道盛宣懷續籌賑捐其武定府霑化等縣有天津善紳分部郎中李士銘李士鉦等攜帶銀兩自去年以至今春兩次加放賑濟其高苑博興樂安等縣係經南紳施則敬等查放賑濟凡災區有已禮參之戶因賑撫局欵項無多未能偏行發給現當沿河堤防工作用夫不下二十餘萬人其中附近貧民藉傭力工價以資贍家者十居七八今春二麥豐收民情安謐堪以仰慰　宸廑所有發放連年被水村莊春賑情形謹恭摺具奏伏乞　皇上聖鑒謹　奏奉　硃批戶部知道欽此

○○張曜片　再齊東以下南岸民埝因河身過窄連年廢修而五州縣瀕河村莊三百餘處終年被水前經南紳訓導嚴作霖等躬歷各村莊勸令選移大堤以外每戶發給遷費銀十兩上年先後撥移二千餘戶本年南紳施則敬盧民表等於大堤以外高阜之處購買地畝以資安插並賑撫局遴派候補知縣楊建烈駐彼彈壓會同經理現當汛漲之時已有陸續遷居者惜經費不繼未能同時辦理惟是初遷之戶生業未安未遷之民仍屬被水均須及時賑濟藉資餬口已飭賑撫局妥為辦理所有安插瀨河被水村民情形謹附片具陳伏乞　聖鑒謹　奏奉　硃批知道了欽此

○○張曜片　再山東賑捐前經臣奏請援照兩江成案加收翎枝部議覆准以光緒十五年十月初三奉文之日起予限半年即行停止當經遵照開捐並移咨各省分投勸辦以廣招徠所有收捐人數銀數已分次造冊資部給獎在案計自奉文之日起連閏扣至本年三月初三日半年期滿自應依限停止除分別咨行查照並飭賑撫局將所收捐銀彙齊核實造報外謹附片陳明伏乞　聖鑒謹奏奉　硃批該部知道欽此

○○張曜片　再臣查鐵軌運土最為迅速上年堵口壓土之時深資得力豫省原解鐵軌各處紛紛請領不敷應用本年二月復派會辦歷長等縣修防堤工兼管運土鐵軌候選知府李正榮在於天津購造並咨由直隸督臣添派管理海防軍械局道員張席珍就近會同辦理計購造鐵軌一千零八十丈建造鐵車在內統共工價銀一萬零四百兩於四月間解運到東此項鐵軌本係運土所用即在培堤土方項下支銷不另籌欵凡取土較遠之處以及搶護險工即以鐵軌運土可冀迅速謹附片具奏伏乞　聖鑒謹　奏奉　硃批該部知道欽此

○○張曜片　再臣分派河防各員並將上游二百里河防撥歸兗沂曹濟道中衡管理業經具奏在案惟曹屬　范至壽張東阿上游金隄為直東二十餘州縣屏蔽最關緊要隄工增培未久尤須加意防守該處工程原係候補道張上達督率辦理現雖由中衡承防遇有險要修守諸事已飭張上達仍應隨時商辦以重河防謹附片具陳伏乞　聖鑒謹　奏奉　硃批知道了欽此

庚寅七月初九日申報附張不取分文

光緒十六年六月三十日京報全錄

宮門抄○發抄 硃批五道○浙撫崧 奏本屆採辦米石一律全齊統交招商局運津摺○粵督李等 奏知縣解清銀米請 旨開復原官摺○浙撫崧 奏琉球國難番遇救到境循例撫恤摺○又 奏解撥關稅銀兩夾片○粵督李等 奏解撥關稅第一批銀兩夾片○黔撫潘 奏調署知縣片○六月三十日理藩院鑾儀衛光祿寺八旗兩翼値日無引見○錫恒謝授奏事官 恩○召見軍機○皇上明日寅正二刻至 太廟行禮畢還海辰初入座聽戲○發抄 王文韶奏徵收滇鹽雜欵不敷支放奉 硃批戶部知道欽此○又奏將譚美與李得艮對調奉 硃批兵部議奏欽此○馬丕瑤奏派員查閱防營分別賞罰奉 硃批知道了馬盛詒等十三員均着傳旨嘉獎欽此○又奏將張朝貫接管防勇奉 硃批兵部知道欽此○張之洞奏江西省還鄂省厘金奉 硃批戶部知道欽此

○○浙江巡撫奴才崧駿跪 奏爲浙江省本屆採辦米石現已一律齊全仍請秈稉並納統交招商局輪船運津恭摺具奏仰祈 聖鑒事竊浙江省上年杭嘉湖三府屬被災較重秋收無望仰蒙 天恩逾格免徵糧米以紓民力因南漕爲倉儲要需是以督飭司道籌欵採買交倉米一十萬石商耗剩食等米九千九百五十石交招商局運赴津通交兌並在浙江實存通倉籌備餘米項下動撥米五萬石一併運赴京倉以供支放當經具奏在案茲據督糧道世春會同布政使許應鑅詳稱上年浙江江蘇兩省同被水災秋收歉薄兼之各路商民紛紛採購江蘇所產稉米無多不敷辦運歷屆正漕本有秈稉並納之案不得已飭令原派員紳先就江蘇採買稉米五萬石一面分赴江西安徽等處採買秈米五萬九千九百五十石嗣據具報一律採辦齊全先後剝運至滬由該道督飭驗明米色均屬純潔飭令兌交招商局輪船承運陸續挨次放洋該道即於四月十六日附輪北上由津剝運赴通交兌等情具詳請奏前來奴才覆查無異除分咨查照外理合恭摺具陳伏乞 皇上聖鑒 勅部查照施行謹 奏奉 硃批戶部知道欽此

○○頭品頂戴兩廣總督臣李瀚章署理廣東巡撫布政使臣游智開跪 奏爲知縣欠解交代銀米叅後全完請 旨開復頂戴以昭激勸恭摺仰祈 聖鑒事竊照前署東安縣知縣文博欠征正雜欵銀五千六百餘兩米一千四百餘石疊經嚴催未據完解經前撫臣吳大徵會同前督臣張之洞彙案奏請摘頂勒限嚴追欽奉 諭旨恭錄轉行欽此遵查照去後茲據署布政使王之春暨督糧道周炳勳詳稱查該員文博被叅後於光緒十五年六月十六日完解光緒十一十二等年分糙穀價銀一十一兩五錢八分六毫已造入光緒十五年秋季冊報又完解光緒九十十一等年分地丁正銀二千七百四十兩四錢三分一厘耗羨銀四百七十一兩九錢一分三厘造入光緒十六年春季冊報又完解光緒十二年分地丁正銀內應支役食銀五十一兩九錢七分業已補給清楚又移交後任代解光緒十二年分地丁正銀一千四十四兩四錢二分六厘耗羨銀一百七十六兩五錢八釐四毫均已造入光緒十三年分春季冊報又完解光緒十二年分耗米變價銀一百七十兩八錢二分三釐一毫耗米留餘銀一百六十兩九錢四分五厘二毫糧道養廉銀六兩一分六釐七毫官地鋪租銀四兩一錢九分光緒十一年廢營地租銀一十一兩五錢七釐光緒十二年稅科耗羨銀六百四十六兩五錢九分一厘四毫光緒十一年分劉三紅官租銀一錢七分四厘七毫光緒十一十二年分當餉正銀一百五兩耗羨銀一十兩五錢光緒八九十十一十二等年分山坡地租穀價銀一十七兩三錢六分五厘七毫光緒十一十二年分牧羊塘官租銀一十一兩七錢二分五厘光緒十二年支剩囚糧變價銀五兩九錢四分七厘均造入光緒十六年春季冊報又完解光緒十二年分俸食扣平銀二十九兩三錢五分一釐四毫役食二成銀六十二兩五錢三分四厘七毫前項役食扣平其欵向不列入季冊又光緒十五年十月三十日完解光緒十二年分省米一千二百三十一石七斗三合裁兵三成米一百一十一石八斗六升九合二勺又光緒十五年十一月二十日完解光緒十二年裁兵三成米八十二石四斗五升三合八勺均俟造入光緒十五年分奏銷冊報以上完解各欵銀米查照原叅數目均屬相符請將原叅摘頂之案具 奏開復等情前來臣等伏查該員文博于被叅後即將欠解銀米照數全完尙知愧奮相應請 旨將前署東安縣知縣文博暫行摘頂處分准其開復以昭激勸所有知縣欠解銀米叅後全完請開復緣由謹合詞恭摺具陳伏乞 皇上聖鑒謹 奏奉 硃批着照所請該部知道欽此

○○浙江巡撫奴才崧駿跪 奏爲琉球國難番遇救到境循例撫恤恭摺仰祈 聖鑒事竊據玉環廳同知胡鍾駿禀據管駕玉環右營師船外委屠成華報稱本年閏二月二十八日在洋隨同巡哨駛至鷄冠山洋面遇有遭風番船一艘桅舵俱失隨風漂瀕將次沉沒迅即赶往救得難夷十一人將船拖帶進口船內並無貨物等情查驗船已礁損水已進內行裝皆濕桅舵違索一應俱無該難內共計十一人蓄髮挽髻內有二人粗知文義授以紙筆據稱毛汝嫡係琉球國官裔向患慮係國戚即福州琉官德宏次子隨二人舵水七名均往福州有幹閏二月十三日在本國乘船出洋行至米島遇風折桅損船碰礁隨風漂泊糧食斷絕衣物皆濕止在無計得生辛家相救恩同再造茲毛汝嫡等二人暨跟隨二人願先從陸路赴閩求給川資如蒙修整船隻完備仍令該舵水駛到福州俾司乘坐回國等語當即於教場纍地方租屋暫令居住雇覓夫役妥爲安頓給發柴米酒肉鹽菜等項並將漫濕行李什物飭役撫岸攤曬傳匠修埜船隻添配槓具舵桅纜索風篷俟工竣候風放洋並將毛汝嫡等優給行糧先行護送赴閩禀報到司由布政使許應鑅核明詳請具奏前來查琉球國遭風難番遇救到境自應循例撫恤復送放洋赴閩琉球國官自行遣令歸國以期仰副 聖主懷柔遠人之至意據詳前情奴才飭將毛汝嫡等二人暨跟隨二人優給行糧派撥兵役由陸逐程護送前進並飭赶緊修整船隻桅舵添配篷槳槓具工竣即交水手人等駕駛候風放洋護送赴閩轉遣歸國並咨部查照外所有琉球國難番遇救到境循例撫恤緣由理合恭摺具 奏伏乞 皇上聖鑒施行謹 奏奉 硃批該部知道欽此

○○崧駿片 再承准軍機大臣字寄欽奉 上諭京餉關繫緊要現經部就各省關情形酌量動撥應照奏定數目源源報解以濟要需等因欽此並奉鈔單內開光緒十六年分京餉撥浙當關洋稅銀十萬兩當經轉行遵照在案茲據護理浙海關寧紹台道吳引孫詳稱奉撥前項銀兩原限五月前先解一半當此部庫待餉孔殷自應趕解以供支用茲於徵存六成洋稅項下動撥銀五萬兩照數兌足於光緒十六年四月二十二日發交號商楊源豐照案匯兌赴部投納聽候當堂埜給批回詳請 奏咨等情前來奴才覆核無異除分咨查照外理合附片具陳伏乞 聖鑒謹 奏奉 硃批戶部知道欽此

○○李瀚章等片 再准戶部咨添撥內務府光緒十六年經費案內指撥廣東太平關常稅銀十萬兩當經轉飭遵照籌解茲據署廣東布政使王之春詳稱查太平關稅向由南韶連道徵解現尙未准移解過司惟此項經費銀兩係供應 內廷要需關繫緊要應請照案先由商號借墊匯解以期迅速茲向殷實銀號百川通日昇昌蔚泰厚蔚長厚新泰厚借墊銀四萬兩隨解扣平抬費銀一千二百二十兩作爲第一批太平關常稅撥解內務府經費即由該商號匯兌赴京仍俟太平關稅解到發還歸欵飭委候補知府吳景豐領齎匯單於光緒十六年四月初三日起程由海道進京支取銀兩赴內務府投納等情具詳前來臣等覆核無異除咨戶部內務府外理合附片具陳伏乞 聖鑒謹 奏奉 硃批該衙門知道欽此

○○潘霨片 再龍里縣知縣何宗輪調補桐梓縣知縣所遺員缺查有黃平州知州瞿鴻錫謹愼安詳堪以調署據藩司史念祖暨臬司黃元善會詳前來除札飭遵照外謹會同雲貴總督臣王文韶合詞附片陳明伏乞 聖鑒謹 奏奉 硃批吏部知道欽此